



കേരള സർക്കാർ

എക്കണോമിക്സ് ആൻഡ്
സ്റ്റാറ്റിസ്റ്റിക്സ് വകുപ്പിന്റെ
ഭരണ റിപ്പോർട്ട്

1983-84

എറണാകുളം ഗവൺമെന്റ് പ്രസിസ്തീനിയം ഗവൺമെന്റ്
പ്രസിസ്തുകളുടെ സുപ്രബിനാൽ അച്ചടിപ്പിക്കപ്പെട്ടത്

1985

1847
"Omnibus" "on" a. 1847
"Omnibus" "on" a. 1847
"Omnibus" "on" a. 1847

1847

എക്കണോമിക്സ് ആൻറ് സ്ട്രാറ്റിജിക്സ്
വകുപ്പിന്റെ ഭരണ റിപ്പോർട്ട്

1983-84



ആസൂത്രണ സാമ്പത്തിക (ബി) വകുപ്പ്
 ജി.ഒ. ആർ.റ്റി. 445/84/ഘാനിംഗ്, തിരുവനന്തപുരം,
 തീയതി 11-7-1984.

സംഗ്രഹം.—എക്കണോമിക്സ് ആൻഡ് സ്റ്റാറ്റിസ്റ്റിക്സ് വകുപ്പിന്റെ 1983-84-ലെ ഭരണറിപ്പോർട്ട്—പ്രത്യക്ഷമാകുന്ന ചെയ്തു.

പരാമർശം.—19-6-1984-ലെ എക്കണോമിക്സ് ആൻഡ് സ്റ്റാറ്റിസ്റ്റിക്സ് ഡയറക്ടറുടെ പി.ബി. 3-3220/83/ഡി.ഇ. എസ്.ഓ. നമ്പർ കത്ത്.

ഉത്തരവ്

1. രേഖപ്പെടുത്തി.

2. റിപ്പോർട്ടുവർഷത്തിൽ ശ്രീ. കെ. രാമവർമ്മ വകുപ്പിന്റെ ഡയറക്ടറായിരുന്നു. അദ്ദേഹത്തെ ഭരണകാര്യങ്ങളിൽ സഹായിക്കുവാൻ ഒരു അഡ്മിനിസ്ട്രേറ്റീവ് ഓഫീസറും സാങ്കേതിക കാര്യങ്ങളിൽ സഹായിക്കുവാൻ മൂന്ന് അഡീഷണൽ ഡയറക്ടർമാരും ഉണ്ടായിരുന്നു.

3. (1) കാർഷിക സ്ഥിതിവിവരക്കണക്ക് (റ്റി. ആർ. എസ്.)—1975-76-ൽ ആരംഭിച്ച കാർഷിക സ്ഥിതിവിവരക്കണക്ക് പദ്ധതിയനുസരിച്ച് ആറുവർഷംകൊണ്ട് സംസ്ഥാനത്തെ എല്ലാ വില്ലേജുകളിൽനിന്നും കാർഷിക സ്ഥിതിവിവരക്കണക്കു ശേഖരണം പൂർത്തിയാക്കി. അഞ്ചു വർഷംകൊണ്ട് അവസാനിക്കുന്ന രണ്ടാം ഘട്ടം 1981-82-ൽ ആരംഭിക്കുകയും 1982-83 കാർഷിക വർഷത്തിൽ അതിന്റെ മൂലമായി ഇരുപതുശതമാനം വില്ലേജുകളിൽ സർവ്വേ നടത്തുകയുണ്ടായി.

1983-84-ലെ ഭൂവിനിയോഗത്തിന്റെയും ജലസേചനത്തിന്റെയും ഓരോ വിളയും കൃഷി ചെയ്ത സ്ഥലത്തിന്റെയും വിവരങ്ങൾ ശേഖരിച്ചു വരുന്നു. വിരിപ്പ്, മൂണ്ടകൻ എന്നീ കാലങ്ങളിലുള്ള ഹൃസ്വകാല വിളകളുടെ വിവരങ്ങൾ ശേഖരിച്ചു. നെൽകൃഷി ചെയ്ത സ്ഥലത്തിന്റെ വിസ്തൃതിയും ഉൽപാദിപ്പിച്ച നെല്ലിന്റെയും കണക്ക് തയ്യാറാക്കിവരുന്നു. ഉൽപാദനത്തോട് നിർണ്ണയിക്കുന്നതിനായി നെല്ല്, മരച്ചീനി, തെങ്ങ്, കമുക, കശുമാവ്, കച്ചുമുളക്, കൊക്കോ, മാവ്, റ്റാവ്, ഏത്തവഴ, മരുന്നിം വഴി എന്നിവയ്ക്ക് വിളവെടുപ്പു പരീക്ഷണങ്ങൾ നടത്തിവരുന്നു. ഇതിൽ വിരിപ്പ്, മൂണ്ടകൻ നെൽകൃഷികളുടെ വിളവെടുപ്പു പരീക്ഷണങ്ങൾ കഴിഞ്ഞു. മറ്റു വിളവുകളുടേത് നടന്നുകൊണ്ടിരിക്കുന്നു. 1981-82-ലെ കാർഷിക സ്ഥിതിവിവര പട്ടിക പ്രസിദ്ധീകരിച്ചു. 1982-83-ൽ ശേഖരിച്ച വിവരങ്ങൾ അപഗ്രഥിച്ചുകൊണ്ടിരിക്കുന്നു.

കാർഷിക സ്ഥിതിവിവരങ്ങൾ ശേഖരിക്കുന്നതിനായി തിരഞ്ഞെടുത്തിട്ടുള്ള എല്ലാ വില്ലേജുകളിലും ഈ വർഷവും സമാന്തര സാമ്പിൾ സർവ്വേ പദ്ധതി നടപ്പാക്കുകയുണ്ടായി. 1982-83-ൽ ഇപ്രകാരം നടത്തി ശേഖരിച്ച വിവരങ്ങൾ പ്രകാശിപ്പിച്ചുകൊണ്ടിരിക്കുന്നു.

സംസ്ഥാനത്തെ വിവിധ കേന്ദ്രങ്ങളിൽ ചെയ്ത മഴയുടെ വിവരങ്ങൾ ശേഖരിച്ച് പുനയിലെ ബ്ലൈസ്കർവേറ്റി ഡിപ്യൂട്ടി ഡയറക്ടർക്ക് അയച്ചു കൊടുത്തു. ഈ പദ്ധതിയുടെ 50 ശതമാനം ചിലവ് ഇൻഡ്യാ ഗവൺമെന്റാണ് വഹിക്കുന്നത്.

4. കാർഷിക സെൻസസ്.—1980-81-ൽ ആരംഭിച്ചു. സെൻസസ് പ്രധാനമായി രണ്ടു ഘട്ടങ്ങളിലായിട്ടാണ് നടത്തിയത്. 1. മെയിൻ സെൻസസ്. 2. നിവേശ പര്യവേഷണവും (ഇൻപുട്ട് സർവ്വേ). റിപ്പോർട്ടു വർഷത്തിൽ, കഴിഞ്ഞവർഷം മെയിൻ സെൻസസിനും നിവേശപര്യവേഷണത്തിനുംവേണ്ടി ശേഖരിച്ച വിവരങ്ങളുടെ ട്രാബുലേഷൻ ജോലിയാണ് പ്രധാനമായും നടന്നത്. ഇതിൽ മെയിൻ സെൻസസിന്റെ ട്രാബുലേഷൻ പൂർത്തിയാക്കുകയും ആവശ്യമായ പട്ടിക തയ്യാറാക്കുകയും ചെയ്തു. ഇവ ഈ വർഷാവസരത്തിൽ കേന്ദ്ര ഗവൺമെന്റിന് അയച്ചുകൊടുക്കുന്നതാണ്. നിവേശപര്യവേഷണ സർവ്വേയുടെ ട്രാബുലേഷൻ ജോലികളും പട്ടിക തയ്യാറാക്കലും പൂർത്തിയായി വരുന്നു. സെൻസസിൽനിന്നും ശേഖരിക്കുന്ന വിവരങ്ങളുടെ അടിസ്ഥാനത്തിൽ പട്ടികജാതിക്കാരുടെയും പട്ടികവർഗ്ഗത്തിൽപ്പെട്ടവരുടെയും വിവരങ്ങളും പ്രത്യേകം പ്രത്യേകം തയ്യാറാക്കുന്നുണ്ട്. ഇതിനുവേണ്ടി 4.34 ലക്ഷം രൂപാ പ്രത്യേകം കേന്ദ്ര ഗവൺമെന്റിൽനിന്നും അനുവദിച്ചിട്ടുണ്ട്.

ഈ പദ്ധതിയുടെ ചിലവ് മുഴുവനായി ഇൻഡ്യാ ഗവൺമെന്റാണ് വഹിക്കുന്നത്.

5. ക്വഷിച്ചെലവ് കണക്കാക്കൽ സർവ്വേ.—1980-81-ൽ ആരംഭിച്ചു സംസ്ഥാനത്തെ പ്രധാന വിളകളുടെ ക്വഷിച്ചെലവ് കണക്കാക്കുന്ന സർവ്വേ നടപ്പുവർഷത്തിലും തുടർന്നുകൊണ്ടിരിക്കുന്നു. 21 താലൂക്കുകളിലെ 42 വില്ലേജുകളിലായി നടത്തിക്കൊണ്ടിരിക്കുന്ന പ്രസ്തുത സർവ്വേ ഈ വർഷം 53 താലൂക്കുകളിലും നടത്തുന്നുണ്ട്. നടപ്പുവർഷത്തിൽ നെല്ല്, തെങ്ങ്, മരച്ചീനി, കമുക, കുരുമുളക്, കൊക്കൊ, ഏത്തവാഴ, ഇഞ്ചി എന്നീ വിളകളെക്കുറിച്ചാണ് വിവരം ശേഖരിക്കുന്നത്. ശേഖരിച്ച വിവരങ്ങളെ അടിസ്ഥാനമാക്കി താലൂക്ക് തലത്തിൽ തയ്യാർ ചെയ്ത പ്രാഥമിക പട്ടികകളെ ആധാരമാക്കി സംസ്ഥാനതല പട്ടികകൾ തയ്യാറാക്കി വരുന്നു.

6. വിപണനത്തിനു ലഭിക്കുന്ന കാർഷികോൽപ്പന്നങ്ങളുടെ വിവരങ്ങൾ ശേഖരിക്കുന്ന സർവ്വേ.—നടപ്പുവർഷത്തിൽ ആരംഭിച്ച ഈ സർവ്വേ, ക്വഷിച്ചെലവ് സർവ്വേക്കുവേണ്ടി തിരഞ്ഞെടുത്ത 53 താലൂക്കുകളിലും അതേ വിളകൾക്കുതന്നെ വിപണനത്തിനു ലഭിക്കുന്ന കാർഷികോൽപ്പന്നങ്ങളുടെ വിവരങ്ങൾ ശേഖരിച്ചുവരുന്നു.

7. കാർഷിക തൊഴിലാളികളുടെ സാമൂഹ്യ സാമ്പത്തിക സ്ഥിതിയെ കുറിച്ചുള്ള സർവ്വേ.—1983-84-ൽ ആരംഭിച്ച ഈ സർവ്വേ സംസ്ഥാനത്തെ വിവിധ ജില്ലകളിലായി 336 വില്ലേജുകളിൽ നടത്തിവരുന്നു. ഗ്രാമീണ തൊഴിലാളി കുടുംബങ്ങളുടെ പ്രത്യേകിച്ച് കർഷക കുടുംബങ്ങളുടെ സാമൂഹ്യ സാമ്പത്തിക വ്യവസ്ഥിതിയെക്കുറിച്ചും വികസന പ്രവർത്തനങ്ങൾ ഈ കുടുംബങ്ങളെ എങ്ങനെ ബാധിക്കുന്നു എന്നതിനെക്കുറിച്ചും

പാഠനം നടത്തുകയാണ് ഈ സർവ്വകൊണ്ട് ഉദ്ദേശിക്കുന്നത്. ഒരു വർഷത്തേക്കുള്ള ഈ സർവ്വയുടെ വിവരശേഖരണം 1984 ജൂലൈയിൽ പൂർത്തിയാക്കുന്നതാണ്.

8. ജലസേചന സ്ഥിതിവിവരക്കണക്ക് മെച്ചപ്പെടുത്തൽ വിഭാഗം.— 1982-83-ൽ തിരുവനന്തപുരം ജില്ലയിലെ ചെറുകിട ജലസേചനപദ്ധതികൾക്കൊണ്ട് ജലസേചനം നടത്തിയ സ്ഥലത്തിന്റെ വിസ്തീർണ്ണത്തെപ്പറ്റിയുള്ള പരിശോധന സർവ്വെ റിപ്പോർട്ട് തയ്യാറാക്കി ഗവൺമെന്റിന് സമർപ്പിച്ചു. റിപ്പോർട്ടുവർഷത്തിൽ മേൽപറഞ്ഞപോലെയുള്ള സർവ്വേകൾക്കൊപ്പം, കോട്ടയം, ഇടുക്കി എന്നീ ജില്ലകളിൽ ആരംഭിക്കുകയും കൊല്ലത്തെ സർവ്വെ പൂർത്തിയാക്കുകയും ചെയ്തു.

9. വിലനിലവാരക്കണക്ക് വിഭാഗം.— ഈ വിഭാഗം പ്രൈസസ് (ജനറൽ), ഇൻഡക്സ് സീരീസ്, മാർക്കറ്റ് ഇൻറലിജൻസ് എന്നീ മൂന്ന് യൂണിറ്റുകളായി തുടർന്നു പ്രവർത്തിച്ചുവരുന്നു. പ്രൈസസ് വിഭാഗം റിപ്പോർട്ടുവർഷത്തിൽ താഴെപ്പറയുന്ന ജോലികൾ ഏറ്റെടുത്ത് നടത്തുകയുണ്ടായി.

(1) 50 അവശ്യസാധനങ്ങളുടെ ദൈനംദിനവില ജില്ലാതലസ്ഥാനങ്ങളിൽനിന്നും ടെലക്സ് മുഖേന ശേഖരിച്ച് ക്രോഡീകരിച്ച് അടുത്ത ദിവസംതന്നെ ഗവൺമെന്റിന് സമർപ്പിച്ചുകൊണ്ടിരിക്കുന്നു. കൂടാതെ വിലയുടെ പ്രവണതയെ കാണിക്കുന്ന പ്രതിമാസ റിപ്പോർട്ട് തയ്യാറാക്കി ഗവൺമെന്റിലേക്ക് അയച്ചുവരുന്നു.

(2) 92 ഇനം ഉപഭോക്തൃസാധനങ്ങളുടെ പ്രതിവാര ചില്ലറവില ശേഖരിച്ച് ഉപഭോക്തൃ വിലസൂചിക തയ്യാറാക്കി മാസംതോറും ദിനപത്രങ്ങളിലും കേരള സർക്കാർ ഗസറ്റിലും വിജ്ഞാപനം ചെയ്യുകയും അവ ഉപയോഗിക്കുന്ന പ്രധാനപ്പെട്ട ഗവൺമെന്റ് സ്വകാര്യ സ്ഥാപനങ്ങൾക്കും വ്യക്തികൾക്കും അയച്ചുകൊടുക്കുകയും ചെയ്യുന്നു.

(3) ജില്ലാതലങ്ങളിൽനിന്നും 96 ആവശ്യസാധനങ്ങളുടെ ചില്ലറവിലകൾ ശേഖരിച്ചുവരുന്നു.

(4) 27 കാർഷിക വിഭവങ്ങളുടെ പ്രതിമാസ ചില്ലറവില ശേഖരിച്ച് കേരള സർക്കാർ ഗസറ്റിൽ പരസ്യപ്പെടുത്തിക്കൊണ്ടിരിക്കുന്നു.

(5) റേഷൻ സാധനങ്ങളുടെ ഓഫ്സെക്ക് വിവരങ്ങൾ ശേഖരിച്ച് ഉപഭോക്തൃ വിലസൂചിക തയ്യാറാക്കുന്നതിന് ഉപയോഗിക്കുന്നു.

(6) ആരോഗ്യ വകുപ്പിന്റെയും നാട്ടുചികിത്സാ വകുപ്പിന്റെയും ഉപയോഗത്തിനായി ആശുപത്രികൾക്ക് ആവശ്യമുള്ള ആഹാരസാധനങ്ങളുടെ കമ്പോളവില ത്രൈമാസിക അടിസ്ഥാനത്തിൽ ഈ വർഷവും ശേഖരിച്ച് സൂക്ഷ്മപരിശോധന നടത്തി ആവശ്യമുള്ള എല്ലാ സ്ഥാപനങ്ങൾക്കും അയച്ചുകൊടുക്കുന്നു.

10. വ്യവസായ ഉൽപ്പന്ന സൂചിക.— ഈ പദ്ധതിയനുസരിച്ച് വ്യവസായ ഉൽപ്പന്ന സൂചിക ത്രൈമാസ അടിസ്ഥാനത്തിലും വാർഷികാടിസ്ഥാനത്തിലും തയ്യാറാക്കി വരുന്നു. റിപ്പോർട്ടുവർഷം 1981-ലെ നാല് ത്രൈമാസ റിപ്പോർട്ടുകളും 1982-ലെ ആദ്യ ത്രൈമാസ റിപ്പോർട്ടും 1980-81-ലെയും 1981-82-ലെയും വാർഷിക റിപ്പോർട്ടും തയ്യാറാക്കുകയുണ്ടായി.

11. വ്യവസായിക സ്ഥിതിവിവരക്കണക്ക് വിഭാഗം.—റിപ്പോർട്ടു വർഷത്തിൽ 1978-79-ലെ സംഘടിത വ്യവസായിക മേഖലയിലെ മുടക്കു മുതൽ, വായ്പകൾ, പണിയെടുക്കുന്ന മൊത്തം തൊഴിലാളികൾ, അവരുടെ വേതനം, അസംസ്കൃത സാധനങ്ങളുടെ ആവശ്യകത, ലഭ്യത, ഉപയോഗം. ആകെ വ്യവസായിക ഉൽപ്പാദനമൂല്യം, അററമൂല്യം എന്നീ വിശദാംശങ്ങളെ കുറിച്ചുള്ള പട്ടികകൾ തയ്യാറാക്കിക്കൊണ്ടിരിക്കുന്നു.

12. സംസ്ഥാന വരുമാനനിർണ്ണയ വിഭാഗം.—റിപ്പോർട്ടുവർഷത്തിൽ 1980-81-ലെ ജില്ലതിരിച്ചുള്ള വരുമാനം നിർണ്ണയിച്ച് ടി വർഷത്തെ സംസ്ഥാന വരുമാന നിർണ്ണയം നടത്തി. 1970-71 മുതൽ 1981-82 വരെയുള്ള വരുമാന കണക്കുകൾ കൂടുതലായി ലഭിച്ച വിവരങ്ങളുടെ അടിസ്ഥാനത്തിൽ പുനർനിർണ്ണയം നടത്തി. ഇതനുസരിച്ച് മൊത്തവരുമാനവും പ്രതിശീർഷ വരുമാനവും 1970-71-ൽ (തനതുവർഷ വിലകളിൽ) യഥാക്രമം 1255 കോടി രൂപയും 594 രൂപയും ആയിരുന്നത് 1981-82-ൽ 371 കോടി രൂപയും 1447 രൂപയുമായി ഉയർന്നു. 1970-71 വിലകളിൽ 1981-82-ലെ മൊത്തവരുമാനം 1634 കോടി രൂപയും പ്രതിശീർഷവരുമാനം 636 രൂപയും ആയിരുന്നു.

13. ജനനമരണ സ്ഥിതിവിവരക്കണക്ക് വിഭാഗം.—ഈ വിഭാഗം സംസ്ഥാനം ഒട്ടാകെയുള്ള ജനനമരണ സ്ഥിതിവിവരങ്ങൾ ശേഖരിച്ച് റിപ്പോർട്ട് തയ്യാറാക്കി പ്രസിദ്ധീകരിക്കുന്ന പതിവ് ഈ വർഷവും തുടർന്നു. താഴെ കാണുന്ന മൂന്ന് പദ്ധതികൾ ഈ വർഷം തുടരുകയുണ്ടായി:—

- (1) മോഡൽ രജിസ്ട്രേഷൻ പദ്ധതി
- (2) മരണകാരണങ്ങൾ വ്യക്തമാക്കുന്ന മെഡിക്കൽ ഓഫീസറുടെ സർട്ടിഫിക്കറ്റിൻമേലുള്ള പഠനം.
- (3) ജനനമരണ കണക്കുവിഭാഗത്തിന്റെ വിപുലീകരണം (നഗര/പട്ടണ പ്രദേശങ്ങളിലെ ജനനമരണ കണക്ക് സ്പോട്ട് ചെക്ക്).
- (4) സാമ്പിൾ രജിസ്ട്രേഷൻ പദ്ധതി ഗ്രാമപ്രദേശങ്ങളിൽ.

14. കയറററിക്കുമതി സ്ഥിതിവിവരക്കണക്ക് വിഭാഗം.—റിപ്പോർട്ട് വർഷം 1981-82-ലെ കേരളത്തിലെ കടൽമാർഗ്ഗ കയററുമതി ഇറക്കുമതി വിവരങ്ങൾ സംഗ്രഹിക്കുകയും സമാഹരിക്കുകയും ചെയ്തു. 1982-83-ലേക്കുവേണ്ട പ്രസ്തുത വിവരങ്ങൾ ശേഖരിച്ചുകൊണ്ടിരിക്കുന്നു.

15. തൊഴിൽ സ്ഥിതിവിവരക്കണക്ക്.—ഈ വിഭാഗം 1948-ലെ ഫാക്ടറീസ് ആക്ട് പ്രകാരം രജിസ്റ്റർ ചെയ്ത ഫാക്ടറികളുടെ 81-ലേക്കുള്ള സ്ഥിതി വിവരക്കണക്കുകളും 1936-ലെ വേതന നിയമം അനുസരിച്ച് പ്രതിമാസം 1000 രൂപയ്ക്ക് താഴെ വരുമാനമുള്ള തൊഴിലാളികൾക്ക് ലഭിക്കുന്ന വേതനത്തിന്റെയും വിവരങ്ങളും ഫാക്ടറീസ് ആൻഡ് ബോയിലേഴ്സ് ഡയറക്ടറേറ്റിൽ നിന്നും ശേഖരിച്ച് സൂക്ഷ്മപരിശോധനക്കുശേഷം സമാഹരിച്ച് റിപ്പോർട്ടുകൾ സിലായിലെ ലേബർ ബ്യൂറോയ്ക്ക് അയച്ചുകൊടുത്തു. കൂടാതെ കേരളത്തിലെ ഫാക്ടറികളിലും തോട്ടങ്ങളിലും മറ്റു സ്ഥാപനങ്ങളിലും ഉണ്ടായിട്ടുള്ള പണിമുടക്ക് അടച്ചുപൂട്ടൽ, ക്ലോസർ, ലേ ഓഫ് തുടങ്ങിയവയെക്കുറിച്ചുള്ള റിപ്പോർട്ടുകളും 1961-ലെ പ്രസവാനുകൂല്യ നിയമപ്രകാരം ഫാക്ടറികളിലേയും

തോട്ടങ്ങളിലേയും സ്ത്രീ തൊഴിലാളികൾക്ക് കൊടുത്തിട്ടുള്ള ആനുകൂല്യങ്ങളെക്കുറിച്ചുള്ള റിപ്പോർട്ടുകളും തയ്യാറാക്കി ലേബർ ബ്യൂറോക്ക് അയച്ചു കൊടുത്തു.

16. വേനനിർമ്മാണ കണക്കുകളും വേതനഘടന സർവ്വേയും.—നഗര/പട്ടണങ്ങളിലെ വേന നിർമ്മാണ രംഗത്തെ പ്രവർത്തനങ്ങളെക്കുറിച്ചും കെട്ടിട നിർമ്മാണ ജോലിക്കാരുടേയും വ്യാപാര സ്ഥാപനങ്ങളിലെ ജോലിക്കാരുടേയും വേതന ഘടനയെ സംബന്ധിച്ചുള്ള വിവരങ്ങൾ ശേഖരിക്കുകയും വിശകലനം ചെയ്ത് ഔദ്യോഗിക റിപ്പോർട്ടുകളും പട്ടികകളും തയ്യാറാക്കി, ദേശീയ കെട്ടിട നിർമ്മാണസമിതിയിലേക്ക് അയച്ചുകൊടുത്തു. വേതന ഘടനയെക്കുറിച്ച് 1982-83-ലെ വിവരങ്ങൾ സമാഹരിച്ച് പട്ടികകൾ തയ്യാറാക്കിയിട്ടുണ്ട്. 1972-80 വരെയുള്ള കാലയളവിൽ വേന നിർമ്മാണ രംഗത്തുണ്ടായ വിവരങ്ങളും വേന നിർമ്മാണ സാമൂഹികളുടെ വിലനിലവാര വേതനക്രമം തുടങ്ങിയ വിവരങ്ങൾ ഉൾക്കൊള്ളിച്ചുകൊണ്ട് 'വേനനിർമ്മാണ സ്ഥിതി വിവരക്കണക്കുകൾ 1982' എന്ന റിപ്പോർട്ട് പുറത്തിറക്കിയിട്ടുണ്ട്. കൂടാതെ മറ്റു പഠനങ്ങൾ നടത്തുകയും റിപ്പോർട്ടുകൾ തയ്യാറാക്കിക്കൊണ്ടിരിക്കുകയും ചെയ്യുന്നു.

17. നാഷണൽ സാമ്പിൾ സർവ്വേ.—നാഷണൽ സാമ്പിൾ സർവ്വേ ഓർഗനൈസേഷൻ രാജ്യത്തിന്റെ സമ്പത്ത് വ്യവസ്ഥയുടെ വിവിധ വശങ്ങളെ സംബന്ധിക്കുന്ന വിവരങ്ങൾ രാജ്യവ്യാപകമായ അടിസ്ഥാനത്തിൽ ശേഖരിക്കുന്നതിന് ഓരോ വർഷവും സാമ്പിൾ സർവ്വേകൾ നടത്തുന്നു. കേരളവും തുല്യാടിസ്ഥാനത്തിൽ ഇതിൽ പങ്കെടുക്കുന്നു. 37-ാം റൗണ്ടിൽ കർഷകരുടെ ആസ്തി, ഗുണബാദംയുതകൾ എന്നിവയെ സംബന്ധിച്ച് ശേഖരിച്ച വിവരങ്ങൾ സൂക്ഷ്മ പരിശോധന നടത്തിക്കൊണ്ടിരിക്കുന്നു. 36-ാം റൗണ്ടിൽ ശേഖരിച്ച ശാരീരിക വൈകല്യങ്ങളെക്കുറിച്ചുള്ള വിവരങ്ങളുടെ ഡിസംബർ വരെയുള്ള കാലയളവിൽ ശാർഹിക ചിലവുകളെക്കുറിച്ചും തൊഴിലില്ലായ്മയെക്കുറിച്ചും സർവ്വേ നടത്തി. 1984 ജനുവരി മുതൽ ജനനമരണങ്ങളെക്കുറിച്ചുള്ള സർവ്വേ ആരംഭിച്ചു. 32-ാം റൗണ്ടിൽ തൊഴിലുള്ളവരേയും തൊഴിലില്ലാത്തവരേയും സംബന്ധിച്ച് ശേഖരിച്ച വിവരങ്ങളെ അടിസ്ഥാനമാക്കി റിപ്പോർട്ട് പുറത്തിറക്കി.

18. സാമ്പത്തിക സെൻസസ്.—1980-ലെ രണ്ടാം സാമ്പത്തിക സെൻസസിൽ ശേഖരിച്ച 2.02 ലക്ഷം കാർഷിക-കാർഷികേതര സംരംഭങ്ങളുടെ വിവരങ്ങൾ ട്രാൻസ്പോർട്ടേഷൻ വേണ്ടി ജില്ലാടിസ്ഥാനത്തിൽ ട്രേഡിലേക്ക് മാറ്റിക്കൊണ്ടിരിക്കുന്നു. പട്ടികജാതി പട്ടിക വർഗ്ഗക്കാർ നടത്തുന്ന സംരംഭങ്ങളുടേയും അതിൽ ഏർപ്പെട്ടിരിക്കുന്ന അംഗങ്ങളുടേയും വിവരങ്ങൾ ഇതിൽ നിന്നും ലഭ്യമാകുന്നതാണ്. ഈ സർവ്വേയുടെ അൽക്കാലിക റിപ്പോർട്ട് പ്രകാരം കേരളത്തിൽ ആകെ 0.27 ലക്ഷം സംരംഭങ്ങൾ ഉള്ളതായും അവയിൽ 25.35 ലക്ഷം ആളുകൾ ഏർപ്പെട്ടിരിക്കുന്നതായും കാണുന്നു. 1984 ഫെബ്രുവരിയിൽ ഈ പദ്ധതിയുടെ കാലാവധി തീർന്നിരിക്കുകയാണ്.

19. മാനവശക്തി വിഭാഗം.—റിപ്പോർട്ട് വർഷത്തിൽ താഴെപ്പറയുന്ന റിപ്പോർട്ടുകൾ തയ്യാറാക്കി പ്രസിദ്ധീകരണത്തിന് അയച്ചു. മാൻപവർ ഫാക്ട് ബുക്ക് 1984-ഉം അഡ്വൈസ് മെന്ററിയും തൊഴിൽ രഹിതരുമായ കേരള

ത്തിലെ പട്ടികജാതി പട്ടികവർഗ്ഗക്കാരുടെയും യന്ത്രവൽക്കൃത മത്സ്യബന്ധനത്തിൽ ഉൾക്കൊള്ളുന്ന മാനവശക്തിയെക്കുറിച്ചും ആധുനിക വൈദ്യശാസ്ത്രത്തിൽ ബിരുദാനന്തര ബിരുദം ഉള്ളവരുടെ വിനിയോഗത്തെക്കുറിച്ച് കേരളത്തിലെ യോഗ്യത ക്യാമ്പസും സാങ്കേതിക വൈദഗ്ധ്യമില്ലാത്തവരുമായവരുടെ തൊഴിൽ സാധ്യതയെക്കുറിച്ചും കേരളത്തിലുള്ള എഞ്ചിനീയറിംഗ് ബിരുദധാരികളുടെ വിനിയോഗ രീതിയെക്കുറിച്ചും കേരളത്തിലെ വനിതാ വ്യവസായ സംരംഭങ്ങളെക്കുറിച്ചും കേരളത്തിലെ എഞ്ചിനീയറിംഗ് വ്യവസായ സംരംഭങ്ങളിൽ ഉൾക്കൊള്ളുന്ന മാനവശക്തിയെക്കുറിച്ചും പരിശീലനം സിദ്ദിയിച്ച എൻജിനീയർമാരുടെ വിനിയോഗം പൊതുമരാമത്തു വകുപ്പിൽ എന്നതിനെക്കുറിച്ച് 'ട്രൈസം' പരിപാടിയിൽ കീഴിൽ ഉണ്ടായിട്ടുള്ള തൊഴിൽ അവസരങ്ങളെക്കുറിച്ചും കേരളത്തിലെ എഞ്ചിനീയറിംഗ് കോളേജുകളിലും പോളിടെക്നിക്കിലും ഉള്ള സ്റ്റുഡന്റ് വേസ് ടേജിനെക്കുറിച്ചും ഗിൽനെട്ട് ഉപയോഗിച്ച് മത്സ്യബന്ധനത്തിന്റെ സാമ്പത്തിക വശത്തെക്കുറിച്ചും ജൂനിയർ ടെക്നിക്കൽ സ്കൂൾ വിദ്യാഭ്യാസം കഴിഞ്ഞവരെക്കുറിച്ചും കൃഷി വകുപ്പിൽ പരിശീലനം ലഭിച്ച സാങ്കേതിക വിദഗ്ദ്ധന്മാരുടെ വിനിയോഗത്തെക്കുറിച്ചും ഒരോ പഠനങ്ങൾ നടത്തി പ്രസിദ്ധീകരണത്തിന് അയച്ചുകൊടുത്തു.

20. കയർ സർവ്വേ വിഭാഗം.—31-10-1983-ലെ ഗവൺമെന്റ് ഉത്തരവ് (ജി. ഒ. ആർ. ടി. നമ്പർ 597/83 ഫ്ലാനിംഗ്) പ്രകാരം കയർ വ്യവസായത്തെ സംബന്ധിച്ചുള്ള ഒരു സർവ്വേ നടത്തുന്നതിന് ഈ വകുപ്പിന് അംഗീകാരം ലഭിച്ചു. കയർ ബോർഡ്, വ്യവസായ വകുപ്പ്, കേന്ദ്ര സ്റ്റാറ്റിസ്റ്റിക്കൽ ഓർഗനൈസേഷൻ എന്നിവയുടെ പ്രതിനിധികൾ ഉൾപ്പെട്ട ഒരു കമ്മിറ്റിയാണ് ഈ സർവ്വേയുടെ മാർഗ്ഗനിർദ്ദേശം നൽകുന്നത്. കയറുൽപ്പാദന യൂണിറ്റുകളിലെ ഉൽപ്പാദനത്തെയും തൊഴിലിനേയും കുറിച്ചുള്ള വിവരങ്ങളും വീടുകളിലും മറ്റു സ്ഥാപനങ്ങളിലും കയറിന്റെയും കയറുൽപ്പന്നങ്ങളുടെയും ഉപയോഗത്തെക്കുറിച്ചുള്ള വിവരങ്ങളുമാണ് പ്രധാനമായി ഈ സർവ്വേ വഴി ശേഖരിക്കുന്നത്. ഈ സർവ്വേ 1984 ജനുവരിയിൽ ആരംഭിച്ചു.

21. വിലയിരുത്തൽ ഘടകം.—1983-84-ൽ കൃഷ്ണപ്രദേശങ്ങളിലെ കേരള സംസ്ഥാനത്തിനകത്തുള്ള നീരൊഴുക്കു പ്രദേശത്തെ മണ്ണു സംരക്ഷണ പ്രവർത്തനത്തെക്കുറിച്ചുള്ള ഒരു വിലയിരുത്തൽ പഠനവും മിനി വ്യവസായ എസ്റ്റേറ്റുകളെ സംബന്ധിച്ചുള്ള മറ്റൊരു വിലയിരുത്തൽ പഠനവും തുടങ്ങിയിട്ടുണ്ട്.

22. സർവ്വേകളുടെ രൂപരേഖ തയ്യാറാക്കുന്നതിനുള്ള യൂണിറ്റ്.—1982-83-ൽ പ്രവർത്തനം ആരംഭിച്ച ഈ ഡിവിഷൻ 1983-84-ൽ താഴെ പറയുന്ന സർവ്വേകളുടെ രൂപരേഖ തയ്യാറാക്കി സർക്കാരിന്റെ അംഗീകാരത്തിനായി സമർപ്പിച്ചു:—

- (1) കയർ വ്യവസായത്തെ സംബന്ധിച്ച സർവ്വേ
- (2) ചെത്തുതൊഴിലാളികളുടെ സാമ്പത്തിക സർവ്വേ
- (3) പട്ടികജാതി പട്ടികവർഗ്ഗക്കാരുടെ താമസസൗകര്യങ്ങളെ സംബന്ധിച്ച സർവ്വേ
- (4) വിഴിഞ്ഞം തുറമുഖത്തെ ചരക്ക് കയറ്റം ഇറക്കുമതി സാദ്ധ്യതകളെക്കുറിച്ചുള്ള സർവ്വേ

- (5) ഭാരതീയ ജനസംഖ്യ പദംഗതി 3-നുവേണ്ടി അടിസ്ഥാന വിവരങ്ങൾ ശേഖരിക്കുന്നതിനുള്ള സർവ്വേ
- (6) കേരളത്തിൽ ആരോഗ്യ പദംഗതികൾ നടപ്പാക്കുന്നതിനെപ്പറ്റിയുള്ള സർവ്വേ കയർ വ്യവസ്ഥയത്തെ സംബന്ധിച്ച സർവ്വേക്ക് ഗവൺമെന്റിൽ നിന്നും അനുമതി ലഭിക്കുകയും 1984 ജനുവരിയിൽ സർവ്വേ ആരംഭിക്കുകയും ചെയ്തു.

23. ഔദ്യോഗികഭാഷാ വിഭാഗം.—രേണതലങ്ങളിലെ ഭാഷാ മലയാളമാക്കുക എന്ന ഗവൺമെന്റ് നയം നടപ്പാക്കുന്നതിനുവേണ്ട നടപടികൾ ഈ വിഭാഗം കൈക്കൊള്ളുകയും സർക്കാരിലേക്ക് ആവശ്യമായ റിപ്പോർട്ടുകളും വിവരങ്ങളും യഥാസമയം നൽകുകയും ചെയ്തിട്ടുണ്ട്. ഈ വകുപ്പിന് ആവശ്യമായ ഗ്ലോസറിക്കുവേണ്ടിയുള്ള റിപ്പോർട്ട് തയ്യാറാക്കിക്കൊണ്ടിരിക്കുന്നു.

ഒരു സാങ്കേതിക വകുപ്പെന്ന നിലയിലും പല പഠനങ്ങളും സർവ്വേകളും ദേശീയാടിസ്ഥാനത്തിൽ ആണെന്നുള്ളതുകൊണ്ടും ഇവിടെ മലയാളീകരണം ഒരു പരിധി വരെ മാത്രമേ നടപ്പാക്കാനാവൂ എന്നിരിക്കിലും സർക്കാരിന്റെ നിർദ്ദേശാനുസരണം സംസ്ഥാനത്തിനകത്തുള്ള കത്തിടപാടുകളും സർവ്വേയ്ക്ക് ഉപയോഗിക്കുന്ന ഫാറങ്ങളും മലയാളത്തിലാക്കിക്കൊണ്ടിരിക്കുന്നു.

24. ആസൂത്രണം.—വിവിധ മേഖലകളിലെ വികസന പ്രവർത്തനങ്ങൾക്കാവശ്യമായ സ്ഥിതിവിവര കണക്കുകൾ ലഭ്യമാക്കുവാൻ ഉതകുന്ന പദംഗതികൾ ആവിഷ്കരിക്കുകയും അവയുടെ പ്രവർത്തനം അവലോകനം ചെയ്ത് സർക്കാരിലേക്ക് റിപ്പോർട്ട് ചെയ്യുകയുമാണ് ഈ വിഭാഗത്തിന്റെ പ്രധാന ചുമതല. 1983-84 വാർഷിക പദംഗതിയിൽ പതിനെട്ടോളം പദംഗതികൾ ഉൾപ്പെടുത്തിയിട്ടുണ്ട്. ഈ പദംഗതികളുടെ പ്രവർത്തന പുരോഗതിയുടെ റിപ്പോർട്ട് പ്രതിമാസികമായും ത്രൈമാസികമായും വാർഷികമായും സർക്കാരിലേക്ക് അയക്കുന്നു. 1984-85-ലേക്കുള്ള ഫ്ലാൻ പദംഗതികൾ തയ്യാറാക്കി ഗവൺമെന്റിന് സമർപ്പിച്ചിട്ടുണ്ട്.

25. മെക്കാനിക്കൽ ടാബുലേഷൻ വിഭാഗം.—റിപ്പോർട്ട് വർഷത്തിൽ സംസ്ഥാനത്തെ സർക്കാർ ജീവനക്കാരെക്കുറിച്ചുള്ള സെൻസസ് 1981-ന്റെ സോർട്ടിംഗും, വൈറൽ സ്റ്റാറ്റിസ്റ്റിക്സ് 1981-ന്റെ പഞ്ചാംഗ് ജോലികളും 34-ാം റൗണ്ട് നാഷണൽ സ്റ്റാറ്റിസ്റ്റിക്സ് സർവ്വേയുടെ കറക്ടൻ ജോലികളും ചെയ്തുകൊണ്ടിരിക്കുന്നു.

26. അഡ്മിനിസ്ട്രേറ്റീവ് ഇൻഫർമേഷൻ വിഭാഗം.—സാമൂഹ്യ ക്ഷേമ വികസന വകുപ്പുകളിലെ പ്രവർത്തന പുരോഗതിയെക്കുറിച്ച് പഠനം നടത്തി റിപ്പോർട്ടുകൾ തയ്യാറാക്കുന്ന ജോലി ഈ വർഷവും തുടർന്നു കൊണ്ടിരിക്കുന്നു.

27. കോ-ഓർഡിനേഷൻ.—റിപ്പോർട്ടുവർഷത്തിൽ മറ്റു ഡിപ്പാർട്ടുമെന്റുകളിലെ സ്ഥിതിവിവര ഘടകങ്ങളിൽ പ്രവർത്തിക്കുന്ന ഏകദേശം ഉദ്യോഗസ്ഥന്മാരെ ഉളിച്ച് ചർച്ചകൾ നടത്തുകയും അവരുടെ ജോലി അവലോകനം ചെയ്ത് ആവശ്യമായ സാങ്കേതിക ഉപദേശങ്ങൾ നൽകുകയും ചെയ്തു. ഇതിനു പുറമെ പ്രസിദ്ധീകരണ വിഭാഗത്തിന്റെയും ഔദ്യോഗിക ഭാഷാ വിഭാഗത്തിന്റെയും പദംഗതി രൂപീകരണത്തിന്റെയും മേൽനോട്ടം വഹിക്കുകയുണ്ടായി.

28. പ്രസിദ്ധീകരണവും സംയോജനവും.—ഈ സ്റ്റേറ്റിന്റെ ആസൂത്രണത്തിന് ആവശ്യമായി വരുന്ന സ്ഥിതിവിവരക്കണക്കുകൾ ശേഖരിച്ച് പ്രസിദ്ധീകരിക്കുന്നതാണ് ഈ വിഭാഗത്തിന്റെ പ്രധാന ചുമതല. 1983-84-ൽ സ്റ്റാറ്റിസ്റ്റിക്സ് ഫോർ പ്രൊവിംഗ് 1983, വിമൻ ഇൻ കേരള 1984 എന്നീ രണ്ട് റിപ്പോർട്ടുകൾ തയ്യാറാക്കി പ്രസിദ്ധീകരണത്തിന് അയച്ചു. കൂടാതെ ഡിപ്പാർട്ടുമെന്റിന്റെ ത്രൈമാസിക ന്യൂസ് ലെറ്റർ തയ്യാറാക്കുന്ന ജോലിയിലും തൃശ്ശൂർ നുകൊണ്ടിരുന്നു.

റിപ്പോർട്ട് വർഷത്തിൽ ഈ ഡിപ്പാർട്ടുമെന്റിന്റെ വിവിധ വിഭാഗങ്ങൾ തയ്യാറാക്കിയ താഴെപ്പറയുന്ന റിപ്പോർട്ടുകൾ പ്രസിദ്ധീകരിക്കുകയുണ്ടായി.

- (1) എക്കണോമിക്സ് ആൻഡ് സ്റ്റാറ്റിസ്റ്റിക്സ് ന്യൂസ് ലെറ്റർ വാല്യം 1 നമ്പർ 2.
- (2) എക്കണോമിക്സ് ആൻഡ് സ്റ്റാറ്റിസ്റ്റിക്സ് ന്യൂസ് ലെറ്റർ വാല്യം 1 നമ്പർ 4.
- (3) ബ്രോഷർ ഓൺ ഹൗസിംഗ് സ്റ്റാറ്റിസ്റ്റിക്സ് 1982.
- (4) സാമ്പിൾ രജിസ്ട്രേഷൻ ആനുവൽ റിപ്പോർട്ട് 1980.
- (5) റിപ്പോർട്ട് ഓൺ ക്രോപ്പ് കട്ടിംഗ് സർവേസ് ഓൺ വിൻഡർ ആൻഡ് സമ്മർ ക്രോപ്പ് ഓഫ് പാഡി 1981.
- (6) റിപ്പോർട്ട് ഓൺ ക്രോപ്പ് കട്ടിംഗ് സർവേ ഓൺ ഓട്ടോക്രോപ്പ് ഓഫ് പാഡി 1980.
- (7) കൺസോളിഡേറഡ് റിസൽട്ട്സ് ഓഫ് ക്രോപ്പ് കട്ടിംഗ് സർവേസ് 1978-79 ആൻഡ് 1980-81.
- (8) റിപ്പോർട്ട് ഓൺ ദി സുറഡി ഓഫ് എസ്റ്റിമേറ്റ്സ് ഓൺ എംപ്ലോയീസ് എ. സി. എസ്. റി. ഇ. കേരള.
- (9) എക്കണോമിക്സ് ആൻഡ് സ്റ്റാറ്റിസ്റ്റിക്സ് ന്യൂസ് ലെറ്റർ വോളിയം 1 നമ്പർ 5.

29. 1983-84-ലെ ചെലവ്.—റിപ്പോർട്ടുവർഷത്തിൽ വകുപ്പിന്റെ ആകെ ചെലവ് പദ്ധതിയിനത്തിൽ 2,34,69,780 രൂപയും പദ്ധതിയേതര ഇനത്തിൽ 1,17,97,371 രൂപയും ആയിരുന്നു.

30. റിപ്പോർട്ട് വർഷത്തിൽ വകുപ്പിന്റെ പ്രവർത്തനം തൃപ്തികരമായിരുന്നു.

(ഗവർണ്ണറുടെ ഉത്തരവിൻ പ്രകാരം)

കെ. മധുസൂദനൻ,
ജോയിന്റ് സെക്രട്ടറി.

എക്കണോമിക്സ് ആൻഡ് സ്ട്രാറ്റിജിക്സ് വകുപ്പിന്റെ 1983-84-ലെ ഭരണറിപ്പോർട്ട്

- വകുപ്പുമന്ത്രി .. ശ്രീ. കെ. കരുണാകരൻ (മുഖ്യമന്ത്രി)
- വകുപ്പ് ഡയറക്ടർ .. ശ്രീ. കെ. രാമവർമ്മ
- അഡീഷണൽ ഡയറക്ടർമാർ } 1. ശ്രീ. എൻ. ജോർജ്ജ് ജോൺ
 } 2. ശ്രീ. കെ. ഇശ്വരൻകുട്ടി
 } 3. ശ്രീ. കെ. ബാലകൃഷ്ണൻ നായർ

ഈ ഡിപ്പാർട്ടുമെന്റിലെ 1983-84-ലെ പ്രവർത്തനങ്ങളുടെ ഒരു സംക്ഷിപ്ത രൂപം താഴെ കൊടുക്കുന്നു.

സംസ്ഥാനത്തിന്റെ വിവിധ സാമ്പത്തിക മേഖലകളെ സംബന്ധിച്ച ആവശ്യമുള്ള സ്ഥിതി വിവരക്കണക്കുകൾ ശേഖരിക്കുകയും ശാസ്ത്രീയമായി വിശകലനം ചെയ്ത് സംഗ്രഹിച്ച് വികസന ആസൂത്രണത്തിന് പ്രയോജനകരമാക്കി കൊടുക്കുകയാണ്. ഈ വകുപ്പിന്റെ പ്രധാന ജോലി.

1. കാർഷിക സ്ഥിതിവിവരക്കണക്ക് (റി. ആർ. എസ്.)— 1975-76-ൽ ആരംഭിച്ച കാർഷിക സ്ഥിതിവിവരക്കണക്ക് പദ്ധതിയനുസരിച്ച് ആറുവർഷംകൊണ്ട് സംസ്ഥാനത്തെ എല്ലാ വില്ലേജുകളിൽനിന്നും കാർഷിക സ്ഥിതിവിവരക്കണക്കു ശേഖരണം പൂർത്തിയാക്കി. അഞ്ചു വർഷംകൊണ്ട് അവസാനിക്കുന്ന രണ്ടാം ഘട്ടം 1981-82-ൽ ആരംഭിക്കുകയും 1982-83 കാർഷിക വർഷത്തിൽ അതിന്റെ ഭാഗമായ ഇരുപതു ശതമാനം വില്ലേജുകളിൽ സർവ്വേ നടത്തുകയുണ്ടായി.

1983-84-ലെ ഭൂവിനിയോഗത്തിന്റെയും ജലസേചനത്തിന്റെയും ഓരോ വിളയും കൃഷി ചെയ്ത സ്ഥലത്തിന്റെയും വിവരങ്ങൾ ശേഖരിച്ചുവരുന്നു. വിരിപ്പ്, മുണ്ടകൻ എന്നീ കാലങ്ങളിലുള്ള ഹൃസ്വകാല വിളകളുടെ വിവരങ്ങൾ ശേഖരിച്ചു. നെൽകൃഷി ചെയ്ത സ്ഥലത്തിന്റെ വിസ്തൃതിയും ഉൽപ്പാദിപ്പിച്ച നെല്ലിന്റെയും കണക്ക് തയ്യാറാക്കി വരുന്നു. ഉൽപ്പാദനത്തോട് നിർണ്ണയിക്കുന്നതിനായി നെല്ല്, മരച്ചീനി തെങ്ങ്, കമുക്, കശുമാവ്, കുരുമുളക്, കൊക്കോ, മാവ്, റ്റാവ്, ഏത്തവാഴ മറ്റിനംവാഴ എന്നിവയ്ക്ക് വിളവെടുപ്പ് പരീക്ഷണങ്ങൾ നടത്തി വരുന്നു. ഇതിൽ വിരിപ്പ് മുണ്ടകൻ നെൽകൃഷികളുടെ വിളവെടുപ്പ് പരീക്ഷണങ്ങൾ കഴിഞ്ഞു. മറ്റു വിളകളുടേത് നടന്നുകൊണ്ടിരിക്കുന്നു. 1981-82-ലെ കാർഷിക സ്ഥിതിവിവര പട്ടിക പ്രസിദ്ധീകരിച്ചു. 1982-83-ൽ ശേഖരിച്ച വിവരങ്ങൾ അപഗ്രഥിച്ചുകൊണ്ടിരിക്കുന്നു.

കാർഷിക സ്ഥിതിവിവരങ്ങൾ ശേഖരിക്കുന്നതിനായി തിരഞ്ഞെടുത്തിട്ടുള്ള എല്ലാ വില്ലേജുകളിലും ഈ വർഷവും സമാന്തരസാമ്പിൾ സർവ്വേ പദ്ധതി നടപ്പാക്കുകയുണ്ടായി. 1982-83-ൽ ഇപ്രകാരം നടത്തി ശേഖരിച്ച വിവരങ്ങൾ പ്രകാശിപ്പിച്ചുകൊണ്ടിരിക്കുന്നു.

സംസ്ഥാനത്തെ വിവിധ കേന്ദ്രങ്ങളിൽ ചെയ്ത മഴയുടെ വിവരങ്ങൾ ശേഖരിച്ച് പുന്നയിലെ ബ്ലൈസ്റ്റർ ഡിപ്പാർട്ട്മെന്റിന് ഡയറക്ടർക്ക് അയച്ചു കൊടുത്തു. ഈ പട്രിയുടെ 50 ശതമാനം ചെലവ് ഇൻഡ്യാ ഗവൺമെന്റാണ് വഹിക്കുന്നത്.

2. കാർഷിക സെൻസസ്.—1980-81-ൽ ആരംഭിച്ചു. സെൻസസ് പ്രധാനമായി രണ്ടു ഘട്ടങ്ങളിലായിട്ടാണ് നടത്തിയത്. (1) മെയിൽ സെൻസസ്. (2) നവംബർ വേഷൻ (ഇൻപുട്ട് സർവേ). റിപ്പോർട്ട് വർഷത്തിൽ കഴിഞ്ഞവർഷം മെയിൽ സെൻസസിനും നവംബർ വേഷൻ വർഷത്തിൽ കഴിഞ്ഞവർഷം മെയിൽ സെൻസസിനും നിവേശപര്യവേഷണത്തിനും വേണ്ടി ശേഖരിച്ച വിവരങ്ങളുടെ ട്രാൻസ്ലേഷൻ ജോലിയാണ് പ്രധാനമായും നടന്നത്. ഇതിൽ മെയിൽ സെൻസസിന്റെ ട്രാൻസ്ലേഷൻ പൂർത്തിയാക്കുകയും ആവശ്യമായ പട്ടിക തയ്യാറാക്കുകയും ചെയ്തു. ഇവ ഈ വർഷാവസാനത്തിൽ കേന്ദ്ര ഗവൺമെന്റിന് അയച്ചുകൊടുക്കുന്നതാണ്. നവംബർ വേഷൻ സർവേയുടെ ട്രാൻസ്ലേഷൻ ജോലികളും പട്ടിക തയ്യാറാക്കലും പൂർത്തിയായി വരുന്നു. സെൻസസിൽനിന്നും ശേഖരിക്കുന്ന വിവരങ്ങളുടെ അടിസ്ഥാനത്തിൽ പട്ടികജാതിക്കാരുടെയും പട്ടികവർഗ്ഗത്തിൽപ്പെട്ടവരുടെയും വിവരങ്ങളും പ്രത്യേകം പ്രത്യേകം തയ്യാറാക്കുന്നുണ്ട്. ഇതിനുവേണ്ടി 4.34 ലക്ഷം രൂപ പ്രത്യേകം കേന്ദ്ര ഗവൺമെന്റിൽനിന്നും അനുവദിച്ചിട്ടുണ്ട്.

ഈ പട്രിയുടെ ചെലവ് മുഴുവനായി ഇൻഡ്യാ ഗവൺമെന്റാണ് വഹിക്കുന്നത്.

3. കൃഷിചെലവ് കണക്കാക്കൽ സർവേ.—1980-81-ൽ ആരംഭിച്ച സംസ്ഥാനത്തെ പ്രധാന വിളകളുടെ കൃഷി ചെലവ് കണക്കാക്കുന്ന സർവേ നടപ്പു വർഷത്തിലും തുടർന്നുകൊണ്ടിരിക്കുന്നു. 21 താലൂക്കുകളിലെ 42 വില്ലേജുകളിലായി നടത്തിക്കൊണ്ടിരിക്കുന്ന പ്രസ്തുത സർവേ ഈ വർഷം 53 താലൂക്കുകളിലും നടത്തുന്നുണ്ട്. നടപ്പുവർഷത്തിൽ നെല്ല്, തെങ്ങ്, മരച്ചീനി, കമുകൂർ, കുരുമുളക്, കൊക്കോ, ഏത്തവഴ, ഇഞ്ചി എന്നീ വിളകളെക്കുറിച്ചാണ് വിവരം ശേഖരിക്കുന്നത്. ശേഖരിച്ച വിവരങ്ങളെ അടിസ്ഥാനമാക്കി താലൂക്ക് തലത്തിൽ തയ്യാർ ചെയ്ത പ്രാഥമിക പട്ടികകളെ ആധാരമാക്കി സംസ്ഥാനതല പട്ടികകൾ തയ്യാറാക്കി വരുന്നു.

4. വിപണനത്തിനു ലഭിക്കുന്ന കാർഷികോൽപ്പന്നങ്ങളുടെ വിവരങ്ങൾ ശേഖരിക്കുന്ന സർവേ.—നടപ്പുവർഷത്തിൽ ആരംഭിച്ച ഈ സർവേ, കൃഷിചെലവ് സർവേയ്ക്കുവേണ്ടി തിരഞ്ഞെടുത്ത 53 താലൂക്കുകളിലും അതേ വിളകൾക്കുതന്നെ വിപണനത്തിനു ലഭിക്കുന്ന കാർഷികോൽപ്പന്നങ്ങളുടെ വിവരങ്ങൾ ശേഖരിച്ചുവരുന്നു.

5. കാർഷിക തൊഴിലാളികളുടെ സാമൂഹ്യസാമ്പത്തിക സ്ഥിതിയെക്കുറിച്ചുള്ള സർവേ.—1983-84-ൽ ആരംഭിച്ച ഈ സർവേ സംസ്ഥാനത്തെ വിവിധ ജില്ലകളിലായി 336 വില്ലേജുകളിൽ നടത്തിവരുന്നു. ഗ്രാമീണ തൊഴിലാളി കുടുംബങ്ങളുടെ പ്രത്യേകിച്ച് കർഷക കുടുംബങ്ങളുടെ സാമൂഹ്യ സാമ്പത്തിക വ്യവസ്ഥിതിയെക്കുറിച്ചും വികസന പ്രവർത്തനങ്ങൾ ഈ കുടുംബങ്ങളെ എങ്ങനെ ബാധിക്കുന്നു എന്നതിനെക്കുറിച്ചും പഠനം നടത്തുകയാണ് ഈ സർവേകൊണ്ട് ഉദ്ദേശിക്കുന്നത്. ഒരു വർഷത്തേക്കുള്ള ഈ സർവേയുടെ വിവരശേഖരണം 84 ജൂലൈയിൽ പൂർത്തിയാക്കുന്നതാണ്.

6. ജലസേചന സ്മിതിവിവരക്കണക്ക് മെച്ചപ്പെടുത്തൽവിഭാഗം.—
1982-83-ൽ തിരുവനന്തപുരം ജില്ലയിലെ ചെറുകിട ജലസേചന പദ്ധതികൾകൊണ്ട് ജലസേചനം നടത്തിയ സ്ഥലത്തിന്റെ വിസ്തീർണ്ണം ത്വന്തിപ്പറിയുള്ള പരിശോധന സർവ്വേ റിപ്പോർട്ട് തയ്യാറാക്കി ഗവൺമെന്റിന് സമർപ്പിച്ചു. റിപ്പോർട്ടുവർഷത്തിൽ മേൽ പറഞ്ഞതുപോലെയുള്ള സർവ്വേകൾ കൊല്ലം, കോട്ടയം, ഇടുക്കി എന്നീ ജില്ലകളിൽ ആരംഭിക്കുകയും കൊല്ലത്തെ സർവ്വേ പൂർത്തിയാക്കുകയും ചെയ്തു.

7. വിലനിലവാരക്കണക്ക് വിഭാഗം.—ഈ വിഭാഗം പ്രൈസസ് (ജനറൽ) ഇൻഡക്സ് സീരീസ് മാർക്കറ്റ് ഇൻഡിജൻസ് എന്നീ മൂന്ന് യൂണിറ്റുകളായി തുടർന്നു പ്രവർത്തിച്ചുവരുന്നു. പ്രൈസസ് വിഭാഗം റിപ്പോർട്ട് വർഷത്തിൽ താഴെ പറയുന്ന ജോലികൾ ഏറ്റെടുത്ത് നടത്തുകയുണ്ടായി:—

(1) 50 ആവശ്യസാധനങ്ങളുടെ ദൈനംദിന വില ജില്ലാതലസ്ഥാനങ്ങളിൽനിന്നും ടെലക്സ് മുഖേന ശേഖരിച്ച് ക്രോഡീകരിച്ച് അടുത്ത ദിവസംതന്നെ ഗവൺമെന്റിന് സമർപ്പിച്ചുകൊണ്ടിരിക്കുന്നു. കൂടാതെ വിലയുടെ പ്രവണതയെ കാണിക്കുന്ന പ്രതിമാസ റിപ്പോർട്ട് തയ്യാറാക്കി ഗവൺമെന്റിലേക്ക് അയച്ചുവരുന്നു.

(2) 92 ഇനം ഉപഭോക്തൃ സാധനങ്ങളുടെ പ്രതിവാര ചില്ലറവില ശേഖരിച്ച് ഉപഭോക്തൃവിലസൂചിക തയ്യാറാക്കി മാസംതോറും ദിനപ്പത്രങ്ങളിലും കേരള സർക്കാർ ഗസറ്റിലും വിജ്ഞാപനം ചെയ്യുകയും അവ ഉപയോഗിക്കുന്ന പ്രധാനപ്പെട്ട ഗവൺമെന്റ് സ്വകാര്യ സ്ഥാപനങ്ങൾക്കും വ്യക്തികൾക്കും അയച്ചുകൊടുക്കുകയും ചെയ്യുന്നു.

(3) ജില്ലാതലങ്ങളിൽനിന്നും 96 ആവശ്യസാധനങ്ങളുടെ ചില്ലറ വിലകൾ ശേഖരിച്ചുവരുന്നു.

(4) 27 കാർഷിക വിഭവങ്ങളുടെ പ്രതിമാസ ചില്ലറവില ശേഖരിച്ച് കേരള സർക്കാർ ഗസറ്റിൽ പരസ്യപ്പെടുത്തിക്കൊണ്ടിരിക്കുന്നു.

(5) റേഷൻ സാധനങ്ങളുടെ ഓഫറുകൾ വിവരങ്ങൾ ശേഖരിച്ച് ഉപഭോക്തൃ വിലസൂചിക തയ്യാറാക്കുന്നതിന് ഉപയോഗിക്കുന്നു.

(6) ആരോഗ്യവകുപ്പിന്റെയും നാട്ടുചികിത്സാ വകുപ്പിന്റെയും ഉപയോഗത്തിനായി ആശുപത്രികൾക്ക് ആവശ്യമുള്ള ആഹാരസാധനങ്ങളുടെ കമ്പോളവില ത്രൈമാസിക അടിസ്ഥാനത്തിൽ ഈ വർഷവും ശേഖരിച്ച് സൂക്ഷ്മപരിശോധന നടത്തി ആവശ്യമുള്ള എല്ലാ സ്ഥാപനങ്ങൾക്കും അയച്ചുകൊടുക്കുന്നു.

8. വ്യവസായ ഉല്പന്നസൂചിക.—ഈ പദ്ധതിയനുസരിച്ച് വ്യവസായ ഉല്പന്നസൂചിക ത്രൈമാസ അടിസ്ഥാനത്തിലും വാർഷികാടിസ്ഥാനത്തിലും തയ്യാറാക്കി വരുന്നു. റിപ്പോർട്ടുവർഷം 1981-ലെ നാല് ത്രൈമാസ റിപ്പോർട്ടുകളും 1982-ലെ ആദ്യ ത്രൈമാസ റിപ്പോർട്ടും 1980-81 ലെയും 1981-82-ലെയും വാർഷിക റിപ്പോർട്ടും തയ്യാറാക്കുകയുണ്ടായി.

9. വ്യാവസായിക സ്മിതിവിവരക്കണക്ക് വിഭാഗം.—റിപ്പോർട്ട് വർഷത്തിൽ 1978-79-ലെ സംഘടിത വ്യാവസായിക മേഖലയിലെ മുടക്കു മുതൽ, വായ്പകൾ, പണിയെടുക്കുന്ന മൊത്തം തൊഴിലാളികൾ, അവരുടെ

വേതനം, അസംസ്കൃത സാധനങ്ങളുടെ ആവശ്യകത, ലഭ്യത, ഉപയോഗം ആകെ വ്യവസായിക ഉല്പാദനമൂല്യം, അളവുമൂല്യം എന്നീ വിശദാംശങ്ങളെ കുറിച്ചുള്ള പട്ടികകൾ തയ്യാറാക്കിക്കൊണ്ടിരിക്കുന്നു.

10. സംസ്ഥാന വരുമാന നിർണ്ണയ വിഭാഗം.—റിപ്പോർട്ട് വർഷത്തിൽ 1980-81-ലെ ജില്ല തിരിച്ചുള്ള വരുമാനം നിർണ്ണയിച്ച് ടി വർഷത്തെ സംസ്ഥാനവരുമാന നിർണ്ണയം നടത്തി. 1981-82-ൽ 3718 കോടി രൂപയും 1447 രൂപയുമായി ഉയർന്നു. 1981-82-ലെ മൊത്തവരുമാനം 1634 കോടി രൂപയും പ്രതിശീർഷവരുമാനം 636 രൂപയും ആയിരുന്നു.

11. ജനനമരണസ്ഥിതിവിവരക്കണക്ക് വിഭാഗം.—ഈ ഡിപ്പാർട്ടുമെന്റിലെ ജനനമരണസ്ഥിതിവിവരക്കണക്ക് വിഭാഗം സംസ്ഥാനം ഞാകെയുള്ള ജനനമരണസ്ഥിതിവിവരങ്ങൾ ശേഖരിച്ച് റിപ്പോർട്ട് തയ്യാറാക്കി പ്രസിദ്ധീകരിക്കുന്ന പതിവ് ഈ വർഷവും തുടർന്നു. താഴെ കാണുന്ന മൂന്ന് പദ്ധതികൾ ഈ വർഷം തുടരുകയുണ്ടായി:—

- (1) മോഡൽ രജിസ്ട്രേഷൻ പദ്ധതി
- (2) മരണകാരണങ്ങൾ വ്യക്തമാക്കുന്ന മെഡിക്കൽ ഓഫീസറുടെ സർട്ടിഫിക്കറ്റിന്മേലുള്ള പഠനം.
- (3) ജനനമരണ കണക്കുവിഭാഗത്തിന്റെ വിപുലീകരണം (നഗര/പട്ടണപ്രദേശങ്ങളിലെ ജനനമരണ കണക്ക് സ്മ്പോട്ട് ചെയ്ത്)
- (4) സാമ്പിൾ രജിസ്ട്രേഷൻ പദ്ധതി ഗ്രാമപ്രദേശങ്ങളിൽ.

12. കയറ്റിറക്കുമതി സ്ഥിതിവിവരക്കണക്ക് വിഭാഗം.—റിപ്പോർട്ട് വർഷം 1981-82-ലെ കേരളത്തിലെ കടൽമാർഗ്ഗ കയറ്റുമതി ഇറക്കുമതി വിവരങ്ങൾ സംഗ്രഹിക്കുകയും സമാഹരിക്കുകയും ചെയ്തു. 1982-83-ലേക്ക് വേണ്ട പ്രസ്തുത വിവരങ്ങൾ ശേഖരിച്ചുകൊണ്ടിരിക്കുന്നു.

13. ഞൊഴിൽ സ്ഥിതിവിവരക്കണക്ക്.—ഈ വിഭാഗം 1948-ലെ ഫാക്ടറീസ് ആക്ട് പ്രകാരം രജിസ്റ്റർ ചെയ്ത ഫാക്ടറികളുടെ 1981-ലേക്കുള്ള സ്ഥിതിവിവരക്കണക്കുകളും 1936-ലെ വേതന നിയമം അനുസരിച്ച് പ്രതിമാസം 1000 രൂപക്ക് താഴെ വരുമാനമുള്ള ഞൊഴിലാളികൾക്ക് ലഭിക്കുന്ന വേതനത്തിന്റെയും വിവരങ്ങളും ഫാക്ടറീസ് ആൻറ് ബോയിലേഴ്സ് ഡയറക്ടറേറ്റിൽനിന്നും ശേഖരിച്ച് സൂക്ഷ്മപരിശോധനക്കുശേഷം സമാഹരിച്ച് റിപ്പോർട്ടുകൾ സംലായിലെ ലേബർ ബ്യൂറോയ്ക്ക് അയച്ചുകൊടുത്തു. കൂടാതെ കേരളത്തിലെ ഫാക്ടറികളിലും തോട്ടങ്ങളിലും മറ്റും സ്ഥാപനങ്ങളിലും ഉണ്ടായിട്ടുള്ള പണിമുടക്ക് അടച്ചുപൂട്ടൽ, ക്ലോസർ, ലേ ഓഫ് തുടങ്ങിയവയെക്കുറിച്ചുള്ള റിപ്പോർട്ടുകളും 1961-ലെ പ്രസവാനുകൂല്യ നിയമപ്രകാരം ഫാക്ടറികളിലേയും തോട്ടങ്ങളിലേയും സ്ത്രീ ഞൊഴിലാളികൾക്ക് കൊടുത്തിട്ടുള്ള പ്രസവാനുകൂല്യങ്ങളെക്കുറിച്ചുള്ള റിപ്പോർട്ടുകളും തയ്യാറാക്കി ലേബർ ബ്യൂറോയ്ക്ക് അയച്ചുകൊടുത്തു.

14. വേനനിർമ്മാണ കണക്കുകളും വേതന ഘടനസർവ്വേയും.—നഗര/പട്ടണങ്ങളിലെ വേന നിർമ്മാണരംഗത്തെ പ്രവർത്തനങ്ങളെക്കുറിച്ചും കെട്ടിട നിർമ്മാണ ജോലിക്കാരുടെയും വ്യാപാരസ്ഥാപനങ്ങളിലെ ജോലിക്കാരുടെയും വേതന ഘടനയെ സംബന്ധിച്ചുള്ള വിവരങ്ങൾ ശേഖരിക്കുകയും വിശകലനം ചെയ്ത് ഞെത്രമാസ റിപ്പോർട്ടുകളും പട്ടികകളും തയ്യാറാക്കി

ദേശീയ കെട്ടിട നിർമ്മാണ സമിതിയിലേക്ക് അയച്ചുകൊടുത്തു. വേതന ഘടനയെക്കുറിച്ച് 1982-83-ലെ വിവരങ്ങൾ സമാഹരിച്ച് പട്ടികകൾ തയ്യാറാക്കിയിട്ടുണ്ട്. 1972-80 വരെയുള്ള കാലയളവിൽ വേന നിർമ്മാണ രംഗത്തുണ്ടായ വിവരങ്ങളും വേന നിർമ്മാണസാമഗ്രികളുടെ വില നിലവാര വേതനപര്യന്തം തുടങ്ങിയ വിവരങ്ങൾ ഉൾക്കൊള്ളിച്ചുകൊണ്ട് "വേന നിർമ്മാണസംഗ്രഹം" എന്ന റിപ്പോർട്ട് പുറത്തിറക്കിയിട്ടുണ്ട്. കൂടാതെ മറ്റു പഠനങ്ങൾ നടത്തുകയും റിപ്പോർട്ടുകൾ തയ്യാറാക്കിക്കൊണ്ടിരിക്കുകയും ചെയ്യുന്നു.

15. നാഷണൽ സാമ്പിൾ സർവേ.—നാഷണൽ സാമ്പിൾ സർവേ ഓർഗനൈസേഷൻ രാജ്യത്തിന്റെ സമ്പത്ത് വ്യവസ്ഥയുടെ വിവിധ വശങ്ങളെ സംബന്ധിക്കുന്ന വിവരങ്ങൾ രാജ്യവ്യാപകമായ അടിസ്ഥാനത്തിൽ ശേഖരിക്കുന്നതിന് ഓരോ വർഷവും സാമ്പിൾ സർവേകൾ നടത്തുന്നു. കേരളവും തൃശ്ശൂർ സാമ്പിൾ സർവേയിൽ ഇതിൽ പങ്കെടുക്കുന്നു—37-ാം റൺഷിൽ കർഷകരുടെ ആസ്തി, ഗുണഭോക്തൃത്വം എന്നിവയെ സംബന്ധിച്ച് ശേഖരിച്ച വിവരങ്ങൾ സൂക്ഷ്മപരിശോധന നടത്തിക്കൊണ്ടിരിക്കുന്നു. 36-ാം റൺഷിൽ ശേഖരിച്ച ശാരീരിക വൈകല്യങ്ങളെക്കുറിച്ചുള്ള വിവരങ്ങളുടെ റിപ്പോർട്ട് പുറത്തിറക്കിയിട്ടുണ്ട്. 38-ാം റൺഷിൽ 1983 ജനുവരി മുതൽ ഡിസംബർ വരെയുള്ള കാലയളവിൽ ശാരീരിക ചിലവുകൾക്കുറിച്ചും തൊഴിലില്ലായ്മയെക്കുറിച്ചും സർവേ നടത്തി. 1984 ജനുവരി മുതൽ ജനനമരണങ്ങളെക്കുറിച്ചുള്ള സർവേ ആരംഭിച്ചു. 32-ാം റൺഷിൽ ശേഖരിച്ച തൊഴിലില്ലായ്മയെക്കുറിച്ചും തൊഴിലില്ലാത്തവരുടെയും സംബന്ധിച്ച് ശേഖരിച്ച വിവരങ്ങളെ അടിസ്ഥാനമാക്കി റിപ്പോർട്ട് പുറത്തിറക്കി.

16. സാമ്പത്തിക സെൻസസ്.—1980-ലെ രണ്ടാം സാമ്പത്തിക സെൻസസിൽ ശേഖരിച്ച 2.02 ലക്ഷം കാർഷിക-കാർഷികേതര സംരംഭങ്ങളുടെ വിവരങ്ങൾ റിപ്പോർട്ട് ചെയ്തുകൊണ്ടിരിക്കുന്നു. പട്ടികജാതി പട്ടികവർഗ്ഗക്കാർ നടത്തുന്ന സംരംഭങ്ങളുടെയും അതിൽ ഏർപ്പെട്ടിരിക്കുന്ന അംഗങ്ങളുടെയും വിവരങ്ങൾ ഇതിൽനിന്നും ലഭ്യമാകുന്നതാണ്. ഈ സർവ്വേയുടെ താൽക്കാലിക റിപ്പോർട്ട് പ്രകാരം കേരളത്തിലെ ആകെ 9.27 ലക്ഷം സംരംഭങ്ങളെ ഉള്ളതായും അവയിൽ 25.35 ലക്ഷം ആളുകൾ ഏർപ്പെട്ടിരിക്കുന്നതായും കാണുന്നു. 1984 ഫെബ്രുവരിയിൽ ഈ പദ്ധതിയുടെ കാലാവധി തീർന്നിരിക്കുകയാണ്.

17. മാനവശക്തി വിഭാഗം.—റിപ്പോർട്ടുവർഷത്തിൽ താഴെ പറയുന്ന റിപ്പോർട്ടുകൾ തയ്യാറാക്കി പ്രസിദ്ധീകരണത്തിന് അയച്ചു.

മാൻപവർ ഫാക്ട് ബുക്ക് 1984-ഉം അഭ്യസ്ഥവിദ്യാർത്ഥി തൊഴിൽരഹിതരുമായ കേരളത്തിലെ പട്ടികജാതി പട്ടികവർഗ്ഗക്കാർക്കുറിച്ചും യന്ത്രവൽക്കൃത മത്സ്യബന്ധനത്തിൽ ഉൾക്കൊള്ളുന്ന മാനവശക്തിയെക്കുറിച്ചും ആധുനിക വൈദ്യശാസ്ത്രത്തിൽ ബിരുദാനന്തര ബിരുദം ഉള്ളവരുടെ വിനിയോഗത്തെക്കുറിച്ച് കേരളത്തിലെ യോഗ്യത കൂറുണ്ടെത്താൻ സാങ്കേതിക വൈദഗ്ദ്ധ്യമില്ലാത്തവരുമായവരുടെ തൊഴിൽ സാധ്യതയെക്കുറിച്ചും കേരളത്തിലുള്ള എഞ്ചിനീയറിംഗ് ബിരുദധാരികളുടെ വിനിയോഗ രീതിയെക്കുറിച്ചും കേരളത്തിലെ വനിതാ വ്യവസായ സംരംഭങ്ങളെക്കുറിച്ചും കേരളത്തിലെ എഞ്ചിനീയറിംഗ് വ്യവസായ സംരംഭങ്ങളിൽ ഉൾക്കൊള്ളുന്ന മാനവശക്തിയെക്കുറിച്ചും പരിശീലനം സിദ്ധിച്ച എഞ്ചിനീയർമാരുടെ വിനിയോഗം

പൊതുമാതൃകത്തുവകുപ്പിൽ എന്നതിനെക്കുറിച്ച് 'ട്രൈസം' പരിപാടിയിൽ കീഴിൽ ഉണ്ടായിട്ടുള്ള തൊഴിൽ അവസരങ്ങളെക്കുറിച്ചും കേരളത്തിലെ എഞ്ചിനീയറിംഗ് കോളേജുകളിലും പോളിടെക്നിക്കിലും ഉള്ള സ്റ്റുഡന്റർ വേൾഡ് ഓർഗനൈസേഷനുകളിലും ഗിൽറ്റ്സ് ഉപയോഗിച്ച് മൽസ്യ ബന്ധനത്തിന്റെ സാമ്പത്തികവശത്തെക്കുറിച്ചും ജൂനിയർ ടെക്നിക്കൽ സ്കൂൾ വിദ്യാഭ്യാസം കഴിഞ്ഞവരെക്കുറിച്ചും കൃഷിവകുപ്പിൽ പരിശീലനം ലഭിച്ച സാങ്കേതിക വിദഗ്ദ്ധന്മാരുടെ വിനിയോഗത്തെക്കുറിച്ചും ഓരോ പഠനങ്ങൾ നടത്തി പ്രസിദ്ധീകരണത്തിന് അയച്ചു കൊടുത്തു.

18. കയർസർവേ വിഭാഗം.—31-10-1983-ലെ ഗവൺമെന്റ് ഉത്തരവ് (ജി. ഒ. ആർ. ടി. നമ്പർ 597/83/ഓാനിംഗ്) പ്രകാരം കയർ വ്യവസായത്തെ സംബന്ധിച്ചുള്ള ഒരു സർവേ നടത്തുന്നതിന് ഈ വകുപ്പിന് അംഗീകാരം ലഭിച്ചു. കയർബോർഡ്, വ്യവസായവകുപ്പ് കേന്ദ്രസ്റ്റാറ്റിസ്റ്റിക്കൽ ഓർഗനൈസേഷൻ എന്നിവയുടെ പ്രതിനിധികൾ ഉൾപ്പെട്ട ഒരു കമ്മിറ്റിയാണ് ഈ സർവേയുടെ മാർഗ്ഗനിർദ്ദേശം നൽകുന്നത്. കയറുല്പാദന യൂണിറ്റുകളിലെ ഉല്പാദനത്തെയും തൊഴിലിനേയും കുറിച്ചുള്ള വിവരങ്ങളും വീടുകളിലും മറ്റു സ്ഥാപനങ്ങളിലും കയറിന്റെയും കയറുല്പന്നങ്ങളുടെയും ഉപഭോഗത്തെക്കുറിച്ചുള്ള വിവരങ്ങളുമാണ് പ്രധാനമായി ഈ സർവേയിൽ ശേഖരിക്കുന്നത്. ഈ സർവേ 1984 ജനുവരിയിൽ ആരംഭിച്ചു.

19. വിലയിരുത്തൽ ഘടകം.—1983-84-ൽ കുണ്ടപദ്യതിയുടെ കേരള സംസ്ഥാനത്തിനകത്തുള്ള നീരൊഴുക്ക് പ്രദേശത്തെ മണ്ണു സംരക്ഷണപ്രവർത്തനങ്ങളെക്കുറിച്ചുള്ള ഒരു വിലയിരുത്തൽ പഠനവും മിനി വ്യവസായ എസ്റ്റേറ്റുകളെ സംബന്ധിച്ചുള്ള മറ്റൊരു വിലയിരുത്തൽ പഠനവും തുടങ്ങിയിട്ടുണ്ട്.

20. സർവ്വകലയുടെ രൂപരേഖ തയ്യാറാക്കുന്നതിനുള്ള യൂണിറ്റ്.—1982-83-ൽ പ്രവർത്തനം ആരംഭിച്ച ഈ ഡിവിഷൻ 1983-84-ൽ താഴെ പറയുന്ന സർവ്വകലയുടെ രൂപരേഖ തയ്യാറാക്കി സർക്കാരിന്റെ അംഗീകാരത്തിനായി സമർപ്പിച്ചു:—

- (1) കയർ വ്യവസായത്തെ സംബന്ധിച്ച സർവ്വേ
- (2) ചെത്തുതൊഴിലാളികളുടെ സാമ്പത്തിക സർവ്വേ
- (3) പട്ടികജാതി പട്ടികവർഗ്ഗക്കാരുടെ താമസ സൗകര്യങ്ങളെ സംബന്ധിച്ച സർവ്വേ
- (4) വിഴിഞ്ഞം തുറമുഖത്തെ ചരക്ക് കയറ്റം ഇറക്കുമതി സാദ്ധ്യതകളെക്കുറിച്ചുള്ള സർവ്വേ
- (5) ഭാരതീയ ജനസംഖ്യാപദ്യതി 3 നെ അടിസ്ഥാനമാക്കിയുള്ള ശേഖരിക്കുന്നതിനുള്ള സർവ്വേ
- (6) കേരളത്തിൽ ആരോഗ്യ പദ്യതികൾ നടപ്പാക്കുന്നതിനെപ്പറ്റിയുള്ള സർവ്വേ.

ഇതിൽ കയർ വ്യവസായത്തെ സംബന്ധിച്ച സർവ്വേക്ക് ഗവൺമെന്റിൽ നിന്നും അനുമതി ലഭിക്കുകയും 1984 ജനുവരിയിൽ സർവ്വേ ആരംഭിക്കുകയും ചെയ്തു.

21. ഔദ്യോഗികഭാഷാ വിഭാഗം.—ജില്ലാതലങ്ങളിൽ മലയാളം കൈക്കൊള്ളുക എന്ന ഗവൺമെന്റ് നയം നടപ്പാക്കുന്നതിനുവേണ്ടി നടപടികൾ ഈ വിഭാഗം കൈക്കൊള്ളുകയും സർക്കാരിലേക്ക് ആവശ്യമായ റിപ്പോർട്ടുകളും വിവരങ്ങളും യഥാസമയം നൽകുകയും ചെയ്തിട്ടുണ്ട്. ഈ വകുപ്പിന് ആവശ്യമായ ഗ്രോസറിക്വേണ്ടിയുള്ള റിപ്പോർട്ട് തയ്യാറാക്കിക്കൊണ്ടിരിക്കുന്നു.

ഒരു സാങ്കേതിക വകുപ്പെന്ന നിലയിലും പല പഠനങ്ങളും സർവ്വേകളും ദേശീയാടിസ്ഥാനത്തിൽ ആണെന്നുള്ളതുകൊണ്ടും ഇവിടെ മലയാളീകരണം ഒരു പരിധിവരെ മാത്രമേ നടപ്പാക്കാനാകൂ എന്നിരിക്കിലും സർക്കാരിന്റെ നിർദ്ദേശാനുസരണം സംസ്ഥാനത്തിനകത്തുള്ള കത്തിടപാടുകളും സർവ്വേയ്ക്ക് ഉപയോഗിക്കുന്ന ഫോറങ്ങളും മലയാളത്തിലാക്കിക്കൊണ്ടിരിക്കുന്നു.

22. ആസൂത്രണം.—വിവിധ മേഖലകളിലെ വികസന പ്രവർത്തനങ്ങളും അവശ്യമായ സ്ഥിതിവിവരക്കണക്കുകൾ ലഭ്യമാക്കുവാൻ ഉതകുന്ന പദ്ധതികൾ ആവിഷ്കരിക്കുകയും അവയുടെ പ്രവർത്തനം അവലോകനം ചെയ്ത് സർക്കാരിലേക്ക് റിപ്പോർട്ട് ചെയ്യുകയുമാണ് ഈ വിഭാഗത്തിന്റെ പ്രധാന ചുമതല. 1983-84 വാർഷിക പദ്ധതിയിൽ പതിനെട്ടോളം പദ്ധതികൾ ഉൾപ്പെടുത്തിയിട്ടുണ്ട്. ഈ പദ്ധതികളുടെ പ്രവർത്തന പുരോഗതിയുടെ റിപ്പോർട്ട് പ്രതിമാസികമായും ത്രൈമാസികമായും വാർഷികമായും സർക്കാരിലേക്ക് അയയ്ക്കുന്നു. 1984-85 ലേയ്ക്കുള്ള റ്റാൻ പദ്ധതികൾ തയ്യാറാക്കി ഗവൺമെന്റിന് സമർപ്പിച്ചിട്ടുണ്ട്.

23. മെക്കാനിക്കൽ റ്റാബുലേഷൻ വിഭാഗം.—റിപ്പോർട്ടു വർഷത്തിൽ സംസ്ഥാനത്തെ സർക്കാർ ജീവനക്കാരെക്കുറിച്ചുള്ള സെൻസസ് 1981-ന്റെ സോർട്ടിംഗും, വൈറ്റൽ സ്റ്റാറ്റിസ്റ്റിക്സ് 1981-ന്റെ പബ്ലിംഗ് ജോലികളും 34-ാം റൗണ്ട് നാഷണൽ സാംപിൾ സർവ്വേയുടെ കറക്ഷൻ ജോലികളും ചെയ്തുകൊണ്ടിരിക്കുന്നു.

24. അഡ്മിനിസ്ട്രേറ്റീവ് ഇൻഫർമേഷൻ വിഭാഗം.—സാമൂഹ്യക്ഷേമ വികസനവകുപ്പുകളിലെ പ്രവർത്തന പുരോഗതിയെക്കുറിച്ച് പഠനം നടത്തി റിപ്പോർട്ടുകൾ തയ്യാറാക്കുന്ന ജോലി ഈ വർഷവും തുടർന്നുകൊണ്ടിരുന്നു.

25. കോ-ഓർഡിനേഷൻ.—റിപ്പോർട്ടുവർഷത്തിൽ മറ്റു ഡിപ്പാർട്ടുമെന്റുകളിലെ സ്ഥിതിവിവരങ്ങൾക്കുള്ളിൽ പ്രവർത്തിക്കുന്ന ഉദ്യോഗസ്ഥന്മാരെ വിളിച്ചുകൂട്ടി ചർച്ചകൾ നടത്തുകയും അവരുടെ ജോലി അവലോകനം ചെയ്ത് ആവശ്യമായ സാങ്കേതിക ഉപദേശങ്ങൾ നൽകുകയും ചെയ്തു. ഇതിനു പുറമെ പ്രസിദ്ധീകരണവിഭാഗത്തിന്റെയും ഔദ്യോഗികഭാഷാ വിഭാഗത്തിന്റെയും പദ്ധതി രൂപീകരണത്തിന്റെയും മേൽനോട്ടം വഹിക്കുകയുണ്ടായി.

26. പ്രസിദ്ധീകരണവും സംയോജനവും.—ഈ സ്റ്റേറ്റിന്റെ ആസൂത്രണത്തിന് ആവശ്യമായിവരുന്ന സ്ഥിതിവിവരക്കണക്കുകൾ ശേഖരിച്ച് പ്രസിദ്ധീകരിക്കുന്നതാണ് ഈ വിഭാഗത്തിന്റെ പ്രധാന ചുമതല. 1983-84-ൽ സ്റ്റാറ്റിസ്റ്റിക്സ് ഫോർ റ്റാബിംഗ് 1983, വിമൻ ഇൻ കേരള 1984 എന്നീ രണ്ടു റിപ്പോർട്ടുകൾ തയ്യാറാക്കി പ്രസിദ്ധീകരണത്തിന് അയച്ചു. കൂടാതെ ഡിപ്പാർട്ടുമെന്റിന്റെ ത്രൈമാസിക ന്യൂസ്പേപ്പർ തയ്യാറാക്കുന്ന ജോലിയും തുടർന്നുകൊണ്ടിരുന്നു.

റിപ്പോർട്ട് വർഷത്തിൽ ഈ ഡിപ്പാർട്ടുമെന്റിന്റെ വിവിധ വിഭാഗങ്ങൾ തയ്യാറാക്കിയ താഴെ പറയുന്ന റിപ്പോർട്ടുകൾ പ്രസിദ്ധീകരിക്കുകയുണ്ടായി:—

(1) എക്കണോമിക്സ് ആൻഡ് സ്റ്റാറ്റിസ്റ്റിക്സ് ന്യൂസ് ലെറ്റർ വാല്യം 1, നമ്പർ 2

(2) ടി. വാല്യം 1, നമ്പർ 4

(3) ബ്രോഷർ ഓൺ ഹൗസിംഗ് സ്റ്റാറ്റിസ്റ്റിക്സ് 1982

(4) സംസ്ഥാന രജിസ്ട്രേഷൻ ആനുവൽ റിപ്പോർട്ട് 1980

(5) റിപ്പോർട്ട് ഓൺ ക്രോപ്പ് കട്ടിംഗ് സർവേസ് ഓൺ വിൻഡർ ആൻഡ് സമ്മർ ക്രോപ്പ് ഓഫ് പാഡി 1981

(6) റിപ്പോർട്ട് ഓൺ ക്രോപ്പ് കട്ടിംഗ് സർവേ ഓൺ ഓട്ടം ക്രോപ്പ് ഓഫ് പാഡി 1980

(7) കൺസോളിഡേറ്റഡ് റിസൽട്ട്സ് ഓഫ് ക്രോപ്പ് കട്ടിംഗ് സർവേസ് 1978-79 ആൻഡ് 1980-81

(8) റിപ്പോർട്ട് ഓൺ ടി സ്ട്രഡി ഓഫ് എസ്റ്റിമേറ്റ്സ് ഓൺ എംപ്ലോയീസ് എസ്.സി./എസ്. ടി. ഇൻ കേരള

(9) എക്കണോമിക്സ് ആൻഡ് സ്റ്റാറ്റിസ്റ്റിക്സ് ന്യൂസ് ലെറ്റർ വാല്യം 1, നമ്പർ 5.

ആമുഖം

കേരള യൂണിവേഴ്സിറ്റിയുടെ ഒരു പ്രത്യേക ഘടകമായി പ്രവർത്തിച്ചിരുന്ന ബോർഡ് ഓഫ് സ്റ്റാറ്റിസ്റ്റിക്സ്, സ്റ്റാറ്റിസ്റ്റിക്സ് ഡിപ്പാർട്ട്മെന്റ് എന്ന ഒരു പ്രത്യേക വകുപ്പായി 1955-ൽ രൂപം കൊള്ളുകയും തുടർന്ന് 1963-ൽ ബ്യൂറോ ഓഫ് എക്കണോമിക്സ് ആന്റ് സ്റ്റാറ്റിസ്റ്റിക്സ് എന്ന പേരിൽ സാമ്പത്തിക സ്ഥിതിവിവരക്കണക്കുകൾ ശേഖരിക്കേണ്ട ഒരു മേജർ വകുപ്പായിത്തീരുകയും ചെയ്തു. ഈ വകുപ്പ് സാമ്പത്തിക സ്ഥിതിവിവരക്കണക്കുകളെ സംബന്ധിച്ചിടത്തോളം അവയുടെ സ്വരൂപിക്കൽ, ക്രമീകരിക്കൽ, അപഗ്രഥനം എന്നീ മേഖലകളിൽ സംസ്ഥാനത്തെ മുഖ്യഘടകമായി നിലകൊള്ളുന്നു. കൂടാതെ സ്ഥിതിവിവരക്കണക്കുകളെ സംബന്ധിച്ചുള്ള പരാമർശങ്ങൾ സർക്കാരിന്റെ ഒരു ഉപശൃംഖലയായി പ്രവർത്തിക്കുന്നു. സംസ്ഥാനത്തിന്റെ സാമ്പത്തിക സ്ഥിതി വിവരക്കണക്കുകളെ സംബന്ധിച്ച് ആധികാരികമായ റിപ്പോർട്ടുകൾ വിശകലനംചെയ്ത് കേന്ദ്ര സംസ്ഥാന സർക്കാരുകൾക്കും മറ്റ് സാമ്പത്തിക കേന്ദ്രങ്ങൾക്കും അയച്ചുകൊടുക്കുന്നതും ഈ വകുപ്പിന്റെ ചുമതലയിൽപ്പെട്ടതാകുന്നു. തന്മൂലം കേന്ദ്ര സംസ്ഥാന സർക്കാരുകളുടെ പദ്ധതികൾ ആസൂത്രണം ചെയ്യുന്നതിന് ഈ വകുപ്പ് പരമപ്രധാനമായ ഒരു പങ്ക് നിർവഹിച്ചുപോരുന്നു.

ഘടന

വകുപ്പ് ഘടനയായ ഡയറക്ടറെ സാങ്കേതിക കാര്യങ്ങളിൽ സഹായിക്കാൻ മൂന്ന് അഡീഷണൽ ഡയറക്ടർമാരും 8 ജോയിന്റ് ഡയറക്ടർമാരും രേണപരമായ കാര്യങ്ങളിൽ സഹായിക്കുന്നതിന് ഒരു അഡ്മിനിസ്ട്രേറ്റീവ് ഓഫീസറും മൂന്ന് അഡ്മിനിസ്ട്രേറ്റീവ് അസിസ്റ്റന്റുമാരും റിപ്പോർട്ട് വർഷത്തിൽ പ്രവർത്തിച്ചുപോന്നു. കൂടാതെ വിവിധ മേഖലകളിലെ പ്രവർത്തനങ്ങളുടെ മേൽനോട്ടത്തിനും നിയന്ത്രണത്തിനുമായി 4 ഡെപ്യൂട്ടി ഡയറക്ടർമാരും 15 അസിസ്റ്റന്റ് ഡയറക്ടർമാരും 26 റിസർച്ച് ഓഫീസർമാരും പ്രവർത്തിച്ചു. പത്തനംതിട്ട ഒഴിച്ച് ബാക്കി എല്ലാ ജില്ലകളിലും ജില്ലാ സ്റ്റാറ്റിസ്റ്റിക്കൽ ഓഫീസുകൾ പ്രവർത്തിക്കുന്നു. വയനാട് ഒഴിച്ച് ബാക്കി ജില്ലാ ഓഫീസുകളിൽ ഡെപ്യൂട്ടി ഡയറക്ടർമാർ ഓഫീസ് മേധാവിയുടെ ചുമതല വഹിച്ചു. കൂടാതെ എല്ലാ ജില്ലകളിലും ജില്ലാ സ്റ്റാറ്റിസ്റ്റിക്കൽ ഓഫീസർമാരും സാങ്കേതിക കാര്യങ്ങളുടെ മേൽനോട്ടം വഹിക്കാൻ അഡീഷണൽ ജില്ലാ ഓഫീസർമാരും റിസർച്ച് ഓഫീസർമാരും അഡീഷണൽ ജില്ലാ ഓഫീസറുടെ പദവിയിലുള്ള ഓരോ പ്രൈവറ്റ് സൂപ്പർവൈസർമാരും ഉണ്ടായിരുന്നു. സംസ്ഥാനത്തെ എല്ലാ താലൂക്കുകളിലും താലൂക്ക് സ്റ്റാറ്റിസ്റ്റിക്കൽ ഇൻസ്പെക്ടറുടെ ചുമതലയിൽ താലൂക്ക് സ്റ്റാറ്റിസ്റ്റിക്കൽ ഓഫീസുകൾ പ്രവർത്തിച്ചു. ഫീൽഡ് ഇൻവെസ്റ്റിഗേറ്റർമാരുടെ പ്രവർത്തനം താലൂക്ക് സ്റ്റാറ്റിസ്റ്റിക്കൽ ഇൻസ്പെക്ടർമാരും അഡീഷണൽ സ്റ്റാറ്റിസ്റ്റിക്കൽ ഇൻസ്പെക്ടർമാരും നിയന്ത്രിച്ചുപോന്നു.

1. കാർഷിക സാമിതിവിവരക്കണക്ക് (റി. ആർ. എസ്.)
വിഭാഗം.

1975-76-ന് മുമ്പ് ഭൂവിനിയോഗം കണക്കാക്കാൻവേണ്ടി നടത്തിയിരുന്ന സർവ്വേ അടിസ്ഥാനമാക്കിയാണ് കാർഷിക സാമിതിവിവരക്കണക്ക് തയ്യാറാക്കിയിരുന്നത്. നെൽകൃഷിക്ക് മാത്രമേ വിളവെടുപ്പ് പരീക്ഷണങ്ങൾ നടത്തിയിരുന്നുള്ളൂ. അൽക്കാലികമായി നടത്തുന്ന സർവ്വേ അടിസ്ഥാനമാക്കിയാണ് മറ്റ് വിളകളുടെ ഉല്പാദനസാമിതി വിവരം കണക്കാക്കിയിരുന്നത്. ഇങ്ങനെ തയ്യാറാക്കുന്ന കാർഷിക സാമിതി വിവരക്കണക്കിന്റെ കൃത്യത മെച്ചപ്പെടുത്തുന്നതിനുവേണ്ടി അതതു കാലങ്ങളിൽ കൃഷി ചെയ്യുന്ന വിളകളുടെ വിവരങ്ങൾ ശേഖരിച്ച് റിപ്പോർട്ട് ചെയ്യുന്നതിനുവേണ്ടി ഒരു ഏജൻസി ഏർപ്പെടുത്തി. കാർഷികസാമിതി വിവരക്കണക്ക് സമയാസമയങ്ങളിൽ ശേഖരിച്ച് റിപ്പോർട്ട് ചെയ്യുന്നതിനുള്ള പദ്ധതി എന്നാണ് ഇതറിയപ്പെടുന്നത്.

വിവിധയിനം വിളവുകൾ കൃഷി ചെയ്യുന്ന സാമലത്തിന്റെ വിസ്തൃതി അവയുടെ ഉല്പാദനം മറ്റ് ഭൂവിനിയോഗങ്ങൾ, വിവിധ മാർഗ്ഗങ്ങളിലൂടെ ജലസേചനം ലഭിക്കുന്ന സാമലത്തിന്റെ വിസ്തൃതി, വിവിധ വിളകളിൽ ജലസേചനം ലഭിക്കുന്ന സാമലത്തിന്റെ വിസ്തൃതി, അത്യുല്പാദന ശേഷിയുള്ള നെൽകൃഷിചെയ്യുന്ന സാമലത്തിന്റെ വിസ്തൃതി തുടങ്ങിയ വിവരങ്ങൾ യഥാകാലം ശേഖരിക്കുകയും അതനുസരിച്ച് കാർഷികസാമിതിവിവര പട്ടിക തയ്യാറാക്കുകയുമാണ് ഇതു കൊണ്ടുദ്ദേശിക്കുന്നത്. അഞ്ചുവർഷം കൊണ്ട് സംസ്ഥാനമൊട്ടാകെയുള്ള എല്ലാ വില്ലേജുകളിലെയും വിവരങ്ങൾ ശേഖരിക്കുകയാണ് ലക്ഷ്യം. ഇതനുസരിച്ച് ഒന്നാമത്തെ ഘട്ടം 1975-76-ൽ ആരംഭിച്ച് 1980-81 വർഷത്തിൽ പൂർത്തിയായി. രണ്ടാം ഘട്ടം 1981 ജൂലായ് മാസത്തിൽ ആരംഭിച്ചു. ഓരോ വർഷവും 20% റവന്യൂ വില്ലേജുകൾ വീതം സർവ്വേ ചെയ്യാനാണ് തീരുമാനിച്ചിട്ടുള്ളത്. ഇതനുസരിച്ച് 1983-84-ൽ 270 വില്ലേജുകൾ തിരഞ്ഞെടുത്തു. 1983 ജൂലൈയിൽ സർവ്വേ ആരംഭിച്ചു. ഇതിനുവേണ്ടി അനുവദിച്ചിട്ടുള്ള ജീവനക്കാരുടെ വിവരം താഴെ കൊടുക്കുന്നു.

| | |
|----------------------------------|-----|
| ജോയിന്റ് ഡയറക്ടർ | 1 |
| അസിസ്റ്റന്റ് ഡയറക്ടർ | 3 |
| അഡീഷണൽ ജില്ലാ സൂപ്പർവൈസറുമാർ | |
| ആഫീസർ | 11 |
| റിസർച്ച് അസിസ്റ്റന്റ് | 5 |
| സൂപ്പർവൈസറുമാർ ഇൻസ്പെക്ടർ | 74 |
| ഇൻവെസ്റ്റിഗേറ്റർ | 721 |
| കമ്പയിലർ | 8 |
| അഡ്മിനിസ്ട്രേറ്റീവ് അസിസ്റ്റന്റ് | 1 |
| ജൂനിയർ സൂപ്രണ്ട് | 1 |
| ക്ലർക്ക് | 15 |
| ടൈപ്പിസ്റ്റ് | 12 |
| പ്യൂൺ | 4 |

ഇതിനുവേണ്ടിവരുന്ന ചെലവിന്റെ 50% സംസ്ഥാന ഗവൺമെന്റ് വഹിക്കും. റിപ്പോർട്ട് വർഷത്തിൽ പുതിയതായി തസ്തികകളൊന്നും അനുവദിച്ചിട്ടില്ല. ഇതു കൂടാതെ സംസ്ഥാന ഗവൺമെന്റിന്റെ മൊത്തം ചെലവിൽ വിവിധ തലത്തിൽ ഉദ്യോഗസ്ഥന്മാരുണ്ട്.

സംസ്ഥാനത്തൊട്ടായെയുള്ള ഇൻവെസ്റ്റിഗേറ്റർമാരാണ് സർവ്വേക്കു വേണ്ടിയുള്ള വിവരങ്ങൾ ശേഖരിക്കുന്നത്. താലൂക്ക് തലത്തിൽ സ്റ്റാറ്റിസ്റ്റിക്കൽ ഇൻസ്പെക്ടറും അഡീഷണൽ സ്റ്റാറ്റിസ്റ്റിക്കൽ ഇൻസ്പെക്ടറും ജില്ലാതലത്തിൽ ഡെപ്യൂട്ടി ഡയറക്ടർ, ജില്ലാ ഓഫീസർ, അഡീഷണൽ ജില്ലാ ഓഫീസർ എന്നിവരും ഇതിന്റെ മേൽനോട്ടം വഹിക്കുന്നു.

1983-84-ലെ ഭൂവിനിയോഗത്തിന്റെയും ജലസേചനത്തിന്റെയും ഓരോ വിളവും കൃഷിചെയ്ത സ്ഥലത്തിന്റെയും വിവരങ്ങൾ ശേഖരിച്ചു വരുന്നു. നെൽകൃഷിയുടെ വിരിച്ചുകാലത്തേയും മുണ്ടകൻ കാലത്തേയും വിവരങ്ങൾ ശേഖരിച്ചു. കൃഷിചെയ്ത സ്ഥലത്തിന്റെ വിസ്തൃതിയും ഉൽപ്പാദിപ്പിച്ച നെല്ലിന്റെയും കണക്ക് തയ്യാറാക്കിവരുന്നു. വിളവെടുപ്പ് പരീക്ഷണങ്ങൾ നടത്തുവാൻവേണ്ടി നെല്ല്, മരച്ചീനി, തെങ്ങ്, കമുക, കശുമാവ്, കുരുമുളക്, കൊക്കോ, മാവ്, പ്ലാവ, ഏത്തവാഴ, മററിനംവഴ എന്നിവ തിരഞ്ഞെടുത്തു. ഇതിൽ വിരിപ്പ് നെൽകൃഷിയുടെ വിളവെടുപ്പ് പരീക്ഷണങ്ങൾ കഴിഞ്ഞു. മറ്റ് വിളകളുടേത് നടന്നുകൊണ്ടിരിക്കുന്നു. ഓരോ വിളകൾക്കും നടത്താൻ തീരുമാനിച്ചിട്ടുള്ള വിളവെടുപ്പ് പരീക്ഷണങ്ങൾ താഴെ കൊടുക്കുന്നു.

| | | |
|-----------------|------|-------|
| നെല്ല്—വിരിപ്പ് | 1580 | എണ്ണം |
| മുണ്ടകൻ | 1578 | .. |
| പുഞ്ച | 1017 | .. |
| മരച്ചീനി | 1265 | .. |
| തെങ്ങ് | 533 | .. |
| കമുക | 430 | .. |
| കശുമാവ് | 398 | .. |
| കുരുമുളക് | 389 | .. |
| കൊക്കോ | 300 | .. |
| മാവ് | 260 | .. |
| പ്ലാവ് | 200 | .. |
| ഏത്തവാഴ | 213 | .. |
| മററിനംവഴ | 290 | .. |

1982-83-ലെ സർവ്വേ മൂലാന്തിരം ശേഖരിച്ച വിവരങ്ങൾ അപഗ്രഥിച്ചു കൊണ്ടിരിക്കുന്നു.

സമാന്തര സാമ്പിൾ പരിശോധനാ പദ്ധതി.—ടി. ആർ. എസ് സിന്ത് തിരഞ്ഞെടുക്കപ്പെട്ട എല്ലാ വില്ലേജുകളിലും ഈ പദ്ധതി നടപ്പാക്കുകയുണ്ടായി. ഇതനുസരിച്ചുള്ള ഫീൽഡ് വർക്ക് 50% വില്ലേജുകളിൽ നാഷണൽ സാമ്പിൾ സർവ്വേ ഓർഗനൈസേഷനും 50% അഡീഷണൽ ജില്ലാ ഓഫീസറും നടത്തുന്നു. 1982-83-ൽ നടത്തിയ സർവ്വേയുടെ വിവരങ്ങൾ ട്രേക്കഡീകരിച്ചുകൊണ്ടിരിക്കുന്നു.

ഇതു കൂടാതെ താഴെ പറയുന്ന ജോലികൾകൂടി ഈ ഡിവിഷനിൽ നടക്കുന്നുണ്ട്.

മഴയുടെ സ്ഥിതിവിവരക്കണക്കുകൾ തയ്യാറാക്കൽ.—സംസ്ഥാനത്തെ വിവിധ കേന്ദ്രങ്ങളിൽനിന്നും ദിവസേനയുള്ള മഴ വിവരം റവന്യൂ ബോർഡിൽനിന്നും ഇവിടെ കിട്ടുന്നു. ഇവ സമാഹരിച്ച് പുന്നയിലെ ബ്ലൈറ്റ് വേറ്ററി അഡീഷണൽ ഡയറക്ടർ ജനറലിന് അയച്ചുകൊടുത്തു.

ഫോർകാസ്റ്റിംഗ് റിപ്പോർട്ട് തയ്യാറാക്കൽ.—പ്രധാനപ്പെട്ട വിളകൾ കൃഷി ചെയ്യുന്ന സ്ഥലത്തിന്റെ വിസ്തൃതിയും ഉൽപ്പാദനവും മുൻകൂട്ടി തയ്യാറാക്കുന്ന രീതിയനുസരിച്ച് ഈ വർഷവും പ്രസ്തുത റിപ്പോർട്ടുകൾ തയ്യാറാക്കി യഥാകാലം ഇൻഡ്യാ ഗവൺമെന്റിനും മറ്റ് ബന്ധപ്പെട്ട ആഫീസുകൾക്കും അയച്ചുകൊടുത്തു.

2. കാർഷിക സെൻസസ്

(എ) സെൻസസിന്റെ പ്രധാന ലക്ഷ്യങ്ങൾ.—(1) ഭൂപരിഷ്കരണ നിയമം നടപ്പാക്കിയശേഷം ഭൂമിയുടെ കൈവശാവകാശത്തിൽ വന്നിട്ടുള്ള മാറ്റങ്ങളും, തൻമൂലം ഉണ്ടായിട്ടുള്ള നേട്ടങ്ങളും അപഗ്രഥിക്കുന്നതിനാവശ്യമായ വിവരങ്ങൾ ശേഖരിക്കുക.

(2) ഭൂവിനിയോഗം, കാർഷിക വിളകളുടെ വിസ്തീർണ്ണം, ജലസേചന സൗകര്യം തുടങ്ങിയവയെ സംബന്ധിച്ചുള്ള വിവരങ്ങൾ ശേഖരിക്കുക.

(3) വിത്തും, വളം, കീടനാശിനികൾ തുടങ്ങി കാർഷികാവശ്യത്തിനുള്ള അവശ്യഘടകങ്ങളെ (ഇൻപുട്ട്സ്) കുറിച്ചും സമഗ്രമായ വിവരങ്ങൾ ശേഖരിക്കുക.

(4) കാർഷികാവശ്യങ്ങൾക്കുവേണ്ടി ഉപയോഗിക്കുന്ന ഉപകരണങ്ങൾ, കന്നുകാലികൾ തുടങ്ങിയവയെപ്പറ്റിയും കാർഷികവായ്പയുടെ ലഭ്യതയേയുംകുറിച്ച് പ്രധാന വിവരങ്ങൾ ശേഖരിക്കുക. കൈവശഭൂമിയെ കുറിച്ചുള്ള മേൽപറഞ്ഞ വിവരങ്ങൾ പൊതുവായും, പട്ടികജാതി പട്ടിക വർഗ്ഗക്കാരെ സംബന്ധിച്ച് പ്രത്യേകമായും ശേഖരിക്കുന്നുണ്ട്.

(ബി) പദ്യംതി വിവേ സമാഹാരം—(1) പദ്യംതി പ്രവർത്തനത്തിന് അനുവദിച്ചിട്ടുള്ള സ്റ്റാഫ്.—സെൻസസ് പ്രവർത്തനങ്ങൾക്കു് താഴെ പറയുന്ന തസ്തികകൾ അനുവദിച്ചിട്ടുണ്ട്.

1. 1. ഫെഡ്കാർട്ടേഴ്സ് സ്റ്റാഫ്

- | | |
|-----------------------------|---|
| 1. ജോയിന്റ് ഡയറക്ടർ | 1 |
| 2. റിസർച്ച് അസിസ്റ്റന്റ് | 1 |
| 3. ടൈപ്പിസ്റ്റ്/ക്ലർക്ക് | 1 |
| 4. ഡ്രൈവർ | 1 |
| 5. പ്യൂൺ | 1 |
| 6. കോൺഫിഡൻഷ്യൽ അസിസ്റ്റന്റ് | 1 |

1. 2. ട്രാബുലേഷൻ സ്റ്റാഫ്

- | | |
|-------------------------------------|----|
| 1. ഡെപ്യൂട്ടി ഡയറക്ടർ | 1 |
| 2. അഡ്മിനിസ്ട്രേറ്റീവ് അസിസ്റ്റന്റ് | 1 |
| 3. റിസർച്ച് ഓഫീസർ | 11 |

| | |
|--------------------------|----|
| 4. റിസർച്ച് അസിസ്റ്റന്റ് | 12 |
| 5. കമ്പയിലർ (യു. ഡി.) | 31 |
| 6. കമ്പയിലർ (എൽ. ഡി) | 1 |
| 7. പ്യൂൺ | |

ആണ് അനുവദി

ടാബുലേഷൻ സ്മാർഡ് 1984 മാർച്ച് 31 വ. ചിട്ടുള്ളത്.

ശ്രീ ആറ;

(2) പദംയതിചെലവ്.—പദംയതി പ്രവർത്തനങ്ങൾക്കായി

ആണ്

പദംയതിയിൽ 15.90 ലക്ഷം രൂപയാണ് വകകൊള്ളിച്ചിട്ടുള്ള റിപ്പോർട്ട് വർഷത്തിൽ ഡിസംബർ മാസംവരെ ആകെ 5,47,496 രൂപ ചെലവായി.

(സി) പ്രവർത്തന പുരോഗതി.—സെൻസസ് പ്രധാനമായി രണ്ട് ഘടകങ്ങളിലായിട്ടാണ് നടത്തുന്നത്. ഒന്ന് മെയിൻ സെൻസസും രണ്ട് നിവേശപര്യവേഷണവും (Input survey) റിപ്പോർട്ട് വർഷത്തിൽ കഴിഞ്ഞ വർഷം മെയിൻ സെൻസസിനും ഇൻപുട്ട് സർവ്വേക്കുംവേണ്ടി ശേഖരിച്ച വിവരങ്ങളുടെ ടാബുലേഷൻ ജോലിയാണ് പ്രധാനമായും നടന്നത്. ഇതിൽ മെയിൻ സെൻസസിന്റെ ടാബുലേഷൻ ജോലികൾ പൂർത്തിയാക്കുകയും ആവശ്യമായപട്ടികകൾ തയ്യാറാക്കുകയും ചെയ്തു. കേന്ദ്രഗവൺമെന്റിന്റെ നിർദ്ദേശപ്രകാരം തയ്യാറാക്കപ്പെട്ട പ്രസ്തുത പട്ടികകൾ ഈ സാമ്പത്തിക വർഷത്തിൽത്തന്നെ കേന്ദ്രഗവൺമെന്റിന് അയച്ചുകൊടുക്കുന്നതാണ്. ഇൻപുട്ട് സർവ്വേയുടെ ടാബുലേഷൻ ജോലികളും പട്ടികകൾ തയ്യാറാക്കലും പൂർത്തിയായിക്കൊണ്ടിരിക്കുകയാണ്.

(ഡി) പട്ടികജാതി-പട്ടിക വർഗ്ഗക്കാർക്കു വേണ്ടിയുള്ള പ്രത്യേക പരിപാടി.—സെൻസസിൽനിന്ന് ശേഖരിക്കുന്ന വിവരങ്ങളുടെ അടിസ്ഥാനത്തിൽ പട്ടികജാതിക്കാരുടെയും പട്ടികവർഗ്ഗത്തിൽപ്പെട്ടവരുടെയും വിവരങ്ങളും പ്രത്യേകം പ്രത്യേകം തയ്യാറാക്കുന്നുണ്ട്. ഇതിനുവേണ്ടി 4.34 ലക്ഷം രൂപ പ്രത്യേകം കേന്ദ്രഗവൺമെന്റിൽനിന്നും അനുവദിച്ചിട്ടുണ്ട്.

3. കൃഷിചെലവു സർവ്വേ

കേരളത്തിലെ പ്രധാനപ്പെട്ട കാർഷിക വിളവുകളായ റെല്ല, തെങ്ങ്, മരച്ചീനി, കമുകൂ, കുരുമുളക്, ഇഞ്ചി, മഞ്ഞൾ എന്നിവകളുടെ കൃഷിചെലവിനെ സംബന്ധിച്ചിടത്തോളം വസ്തുനിഷ്ഠമായ പഠനങ്ങളൊന്നും വളരെക്കാലങ്ങളായി നടത്തപ്പെട്ടിട്ടില്ലാത്തതിനാൽ 27-10-1979-ലെ ജി. ഒ. (ആർ.ടി)466/79/ഏനിംഗ് പ്രകാരം മേൽപറഞ്ഞ വിളവുകളുടെ കൃഷിചെലവിനെപ്പറ്റി 1980-81 മുതൽ 1982-83 വരെ തിരഞ്ഞെടുക്കപ്പെട്ട 21 താലൂക്കുകളിൽ നടത്തപ്പെട്ട സർവ്വേ 31-3-1983-ൽ പൂർത്തിയായി.

1-4-1983 മുതൽ മുൻ പ്രസ്താവിച്ചിട്ടുള്ള വിളവുകളുടെ വിപണനമിച്ചത്തെക്കുറിച്ചുള്ള ഒരു സർവ്വേ നടത്തിപ്പിന്റെ മുന്നോടി പദംയതി എന്ന നിലയിൽ ഒരു പഠനം മൂന്നു മാസം നടത്തുകയും ശേഖരിക്കപ്പെട്ട വിവരങ്ങളെ അടിസ്ഥാനപ്പെടുത്തി പ്രാഥമിക പട്ടികകൾ തയ്യാറാക്കി വയ്ക്കുകയും ചെയ്തു.

7-6-1983-ലെ ജി. ഒ. (ആർ. ടി.) 284/83/ഏനിംഗ് പ്രകാരം കൃഷിചെലവിനെക്കുറിച്ചുള്ള സർവ്വേ 1983-84-ൽ തുടർന്നു നടത്തുന്നതിനും

2-6-1983-ലെ ജി. ഒ. (ആർ. ടി.) 277/83/പ്രാനിംഗ് പ്രകാരം പ്രധാനപ്പെട്ട വിളവുകളുടെ വിപണനമിച്ചത്തിന്റെ പ്രമാണം കണക്കാക്കുന്നതിനായി ഒരു സാമ്പിൾ സർവ്വേ പ്രസ്തുത വർഷത്തിൽ നടത്തുന്നതിനും ഉത്തരവായി.

ഈ സംസ്ഥാനത്തെ നെല്ല്, തെങ്ങും, മരച്ചീനി, കമുകൂ, കുരുമുളക്, കൊക്കോ, ഏത്തവാഴ, ഇഞ്ചി എന്നീ പ്രധാന വിളവുകളെ പരിപോഷിപ്പിക്കുന്നതിനും ആവശ്യമായ ആസൂത്രണം നടത്തുന്നതിനും ശാസ്ത്രീയവും വൈവിധ്യമാർന്നതുമായ കൃഷിരീതികൾ അവലംബിക്കുന്നതുകൊണ്ട് കൃഷിചിട്ടവിൽ വരുന്ന വർദ്ധനവു നിയന്ത്രിക്കുന്നതിനും കാർഷിക വിഭവങ്ങൾക്കു താങ്ങുവിലയും തറവിലയും കണക്കാക്കുന്നതിനും മറ്റുമായി ഓരോ വിളവ്വിന്റെയും കൃഷിചെലവ് അറിയേണ്ടതും അത്യന്താപേക്ഷിതമായിരിക്കുകയാണ്. അതേസമയം തന്നെ മേൽപ്പറഞ്ഞ വിളവുകളിൽ വർദ്ധം പ്രതി ഉണ്ടാകുന്ന വിപണനമിച്ചത്തിന്റെ പ്രമാണം കണക്കാക്കുകയാണ് രണ്ടാമത്തെ സർവ്വേയുടെ ഉദ്ദേശ്യം.

കൃഷിചെലവ് സർവ്വേയുടെ നടത്തിപ്പിനായി ഫെഡ്കാർട്ടേഴ്സിൽ ഒരു ജോയിന്റ് ഡയറക്ടറുടെ (സാമൂഹ്യ സാമ്പത്തിക സർവ്വേ) യും ഒരു അസിസ്റ്റന്റ് ഡയറക്ടറുടെ (ചെറുകിട ജലസേചനം) യും മേൽനോട്ടത്തിൽ ഒരു റിസർച്ച് അസിസ്റ്റന്റും ഒരു യു.ഡി. കമ്പയിലും താലൂക്കു തലത്തിൽ വിവരം ശേഖരിക്കുന്നതിനായി 14 യു. ഡി. ഇൻവെസ്റ്റിഗേറ്റർമാരും 28 എൽ. ഡി. ഇൻവെസ്റ്റിഗേറ്റർമാരും നിയോഗിക്കപ്പെട്ടിരുന്നു.

വിപണനമിച്ച സാമ്പിൾ സർവ്വേയ്ക്കുവേണ്ടി ഫെഡ്കാർട്ടേഴ്സിൽ ഒരു സ്പെഷ്യൽ ഓഫീസറും വിവരശേഖരണത്തിനുവേണ്ടി 5 യു. ഡി. ഇൻവെസ്റ്റിഗേറ്റർമാരും 17 എൽ. ഡി. ഇൻവെസ്റ്റിഗേറ്റർമാരും നിയോഗിക്കപ്പെട്ടു.

രണ്ടു സർവ്വേകളും പരസ്പരം ബന്ധപ്പെട്ടിരിക്കുന്നതുകൊണ്ട് ഒരു മിച്ചാണ് 1-7-1984 മുതൽ 53 താലൂക്കുകളിൽ (കാഞ്ഞിരപ്പള്ളി, പീരുമേട്, ദേവികുളം, വൈത്തിരി, മാനന്തവാടി താലൂക്കുകൾ ഒഴിവാക്കി) നടപ്പാക്കിയത്. താലൂക്കുതലത്തിൽ ശേഖരിക്കപ്പെടുന്ന വിവരം ജില്ലാതലത്തിൽ പ്രാഥമിക പട്ടികകൾ തയ്യാറാക്കുന്നതിന് എല്ലാ ജില്ലകളിലും (ഇടക്കിയം കോഴിക്കോടും ഒഴിവാക്കിയിട്ടുണ്ട്) ഓരോ കമ്പയിലറേയും നിയോഗിച്ചിരിക്കുന്നു.

സർവ്വേയ്ക്കുവേണ്ടി തിരഞ്ഞെടുക്കപ്പെട്ട ഓരോ താലൂക്കിലും ഒരു ഇൻവെസ്റ്റിഗേറ്റർ നിർദ്ദേശിക്കപ്പെട്ടിട്ടുള്ള വിളവുകളുടെ കൃഷിചില വിവരങ്ങൾ പഠനം നടത്തുന്നതിനു തിരഞ്ഞെടുക്കപ്പെട്ട നിലങ്ങളിൽ/പറമ്പുകളിൽ കൃഷി നടത്തുന്ന കർഷകരെ രണ്ടാഴ്ചയിൽ ഒരിക്കൽ സന്ദർശിച്ച് അതതുപക്ഷങ്ങളിൽ നടത്തുന്ന കൃഷിമുറകളും അവയ്ക്കുവേണ്ടിവരുന്ന അഭയാനവും ചെലവും നിശ്ചിത ഫാറങ്ങളിൽ രേഖപ്പെടുത്തുകയും ചെയ്തു. ഇപ്രകാരം റിപ്പോർട്ടുവർഷത്തെ വിരിപ്പു/മുണ്ടകൻ നെൽകൃഷിയെ സംബന്ധിച്ചുള്ള പഠനം പൂർത്തിയാക്കി. മേൽപ്പറഞ്ഞതായ വിവരശേഖരണം പരിശോധിക്കുന്നതിന് താലൂക്കുതലത്തിൽ ഒരു അഡീഷണൽ സൂപ്പററി സൂപ്പറിക്കൽ ഇൻസ്പെക്ടറേയും ജില്ലാതലത്തിൽ ജില്ലാ ഓഫീസറേയും അധികാരപ്പെടുത്തിയിരുന്നു.

1980-81 മുതൽ 1982-83 വരെ നടത്തപ്പെട്ട കൃഷിചെലവു സർവ്വേയും ശേഖരിക്കപ്പെട്ട വിവരങ്ങളെ അടിസ്ഥാനപ്പെടുത്തി താലൂക്കുതലത്തിൽ തയ്യാർ ചെയ്യപ്പെട്ട പ്രാഥമിക പട്ടികകൾ ആധാരമാക്കി ഹെഡ് ക്വാർട്ടേഴ്സിൽ സംസ്ഥാനതലത്തിലുള്ള പട്ടിക തയ്യാറാക്കൽ റിപ്പോർട്ടു വർഷത്തിലും തുടർന്നു. പ്രസ്തുത ജോലിക്കുവേണ്ടി മൂന്നു യു. ഡി. ഇൻവെസ്റ്റിഗേറ്റർമാരെ കമ്പയിലർമാരായി ഈ വർഷത്തിലും തുടരാൻ അനുവദിച്ചിരുന്നു.

4. കർഷകത്തൊഴിലാളികളെക്കുറിച്ചുള്ള സാമൂഹ്യ-സാമ്പത്തിക സർവ്വേ

2-6-1983-ലെ സർക്കാർ ഉത്തരവ് നമ്പർ ആർ. ടി. 277/83/പ്ലാനിംഗ് അനുസരിച്ച് അനുവദിച്ച സാമൂഹ്യ-സാമ്പത്തിക സർവ്വേ—കർഷകത്തൊഴിലാളികളെയും മറ്റു ഗ്രാമീണ തൊഴിലാളികളെയും സംബന്ധിച്ച് എന്ന സ്കീം 1983 ജൂലൈ മുതൽ നടപ്പാക്കിത്തുടങ്ങി. കർഷകത്തൊഴിലാളികളുടെയും മറ്റു ഗ്രാമീണ തൊഴിലാളികളുടെയും കുടുംബങ്ങളെക്കുറിച്ചുള്ള സാമൂഹ്യ-സാമ്പത്തികവുമായ കാര്യങ്ങളുടെ കൃത്യമായ വിവരങ്ങൾ ശേഖരിക്കുകയാണ് ഈ സർവ്വേകൊണ്ട് ഉദ്ദേശിക്കുന്നത്. ഈ പഠനത്തിന് ആവശ്യമായ വിവരങ്ങൾ ശേഖരിക്കുന്നത് കർഷകത്തൊഴിലാളികളുടെയും മറ്റു ഗ്രാമീണ തൊഴിലാളികളുടെയും കുടുംബങ്ങളെ പ്രതിനിധീകരിക്കുന്ന മാതൃകകളിൽനിന്നായിരിക്കും.

ആഗസ്റ്റ് മാസത്തിൽ സംസ്ഥാനത്തിന്റെ വിവിധ ജില്ലാ ഓഫീസുകളിൽവെച്ച് ഇൻവെസ്റ്റിഗേറ്റർമാർക്ക് പരിശീലനം നൽകുകയുണ്ടായി. സർവ്വേയുടെ കൃത്യമായ വിവരങ്ങൾ ശേഖരിക്കുന്നതിനുവേണ്ടി ഓരോ ജില്ലയിലേയും ജില്ലാതലത്തിലുള്ള ആഫീസർമാരെ ചുമതലപ്പെടുത്തിയിരിക്കുന്നു. ഈ സർവ്വേയുടെ കാലയളവ് 12 മാസമാണ്. 28 ഇൻവെസ്റ്റിഗേറ്റർമാർ കേരളത്തിലെ 336 വില്ലേജുകളിൽ വിവരശേഖരണം നടത്തിക്കൊണ്ടിരിക്കുകയാണ്. വിവരശേഖരണത്തിന്റെ മുന്നിൽ രണ്ടുഭാഗം പൂർത്തിയാക്കിയിട്ടുണ്ട്. പൂരിപ്പിച്ച ഷെഡ്യൂളുകൾ വിശദമായ സൂക്ഷ്മപരിശോധന ജില്ലാ ആഫീസർമാർ നടത്തുന്നുണ്ട്.

താഴെ പറയുന്ന തസ്തികകളാണ് പദ്ധതിയുടെ നടത്തിപ്പിനുവേണ്ടി അനുവദിച്ചിട്ടുള്ളത്.

| | |
|------------------------------------|----|
| ജോയിന്റ് ഡയറക്ടർ .. | 1 |
| റിസർച്ച് ഓഫീസർ .. | 2 |
| കോൺഫിഡൻഷ്യൽ അസിസ്റ്റന്റ് .. | 1 |
| കമ്പയിലർ .. | 2 |
| ഇൻവെസ്റ്റിഗേറ്റർ (ഫീൽഡ് വർക്ക്) .. | 28 |

ടാബുലേഷൻ ജോലിക്ക് അനുവദിച്ചിട്ടുള്ളത് താഴെ പറയുന്ന തസ്തികകളാണ്.

| | |
|--------------------------|----|
| റിസർച്ച് അസിസ്റ്റന്റ് .. | 3 |
| കമ്പയിലർ .. | 12 |

5. ഇറിഗേഷൻ സൂപ്പർവൈസിംഗ് വിഭാഗം

കേരളത്തിലെ ജലസേചനസൗകര്യങ്ങളെപ്പറ്റിയുള്ള വിവരങ്ങൾ ശേഖരിക്കുന്നതിന് ഫെബ്രുവരി 24-10-1980-ലെ ജി. ഒ. (ആർ. ടി.) 484/80/പ്രൊവി. സി. ഉത്തരവനുസരിച്ച് രൂപീകൃതമായതാണ് ഈ വിഭാഗം.

റിപ്പോർട്ടു വർഷത്തിൽ കൊല്ലം ജില്ലയിൽ ചെറുകിട ജലസേചനത്തിലെ ആയക്കെട്ടു പരിശോധന നടത്തുന്നതിനുള്ള സർവ്വേ നടത്തി. തിരുവനന്തപുരം ജില്ലയിലെ ആയക്കെട്ടു പരിശോധന നടത്തിയ സർവ്വേ റിപ്പോർട്ട് ഗവൺമെന്റിൽ സമർപ്പിക്കുകയുണ്ടായി. കോട്ടയം, ഇടുക്കി എന്നീ ജില്ലകളിലെ ചെറുകിട ജലസേചനത്തിന്റെ ആയക്കെട്ടു പരിശോധന സർവ്വേ പൂർത്തിയാക്കിയുവരുന്നു.

ഇന്ത്യാ ഗവൺമെന്റാണ് ഇതിന്റെ ചെലവുവഹിക്കുന്നത്.

അദ്ധ്യായം 3

പ്രൈവറ്റ് വിഭാഗം

എ. ഈ ഡയറക്ടറേറ്റിലെ പ്രൈവറ്റ് ഡിവിഷൻ പ്രൈവറ്റ് (ജനറൽ) ഇൻവെസ്റ്റ് സീരിസ് എന്നീ രണ്ടു വിഭാഗങ്ങളോടുകൂടി തുടർന്ന് പ്രവർത്തിച്ചു വരുന്നു. കമ്പോള നിലവാരത്തെ സംബന്ധിച്ചു ജോലികൾ തിരുവനന്തപുരത്തും കോഴിക്കോട്ടുമുള്ള റീജിയണൽ ഓഫീസർമാരാണ് നിർവ്വഹിച്ചുവരുന്നത്.

പ്രൈവറ്റ് ജനറൽ.—ഈ വിഭാഗം താഴെ പറയുന്ന ജോലികൾ തുടർന്നും നിർവ്വഹിച്ചുവരുന്നു.

- 1. 50 അപഗ്രസാധനങ്ങളുടെ ദൈനംദിനവില ഇടുക്കി, വയനാട്, പത്തംതിട്ട ഇവ ഒഴിച്ചുള്ള എല്ലാ ജില്ലാതലസ്ഥാനങ്ങളിൽനിന്നും ടെലക്സ് മുഖേന ശേഖരിച്ച് ക്രോഡീകരിച്ച് അടുത്ത ദിവസംതന്നെ ഗവൺമെന്റിലേക്ക് അയച്ചുവരുന്നു.
- 2. വിലയുടെ പ്രവണതയെ കാണിക്കുന്ന പ്രതിമാസ റിപ്പോർട്ട് തയ്യാറാക്കി ഗവൺമെന്റിലേക്ക് അയച്ചുവരുന്നു.
- 3. 92 ഇനം ഉപഭോക്തൃസാധനങ്ങളുടെ പ്രതിവാര ചില്ലറവില ശേഖരിച്ച് ഉപഭോക്തൃ വിലസൂചിക തയ്യാറാക്കിവരുന്നു.

ഉപഭോക്തൃ വിലസൂചിക കണക്കാക്കുന്നതിലുള്ള അപകൃതകൾ പരിഹരിക്കുന്നതിന് നിയുക്തമായ കമ്മിറ്റിയുടെ ശുപാർശ അനുസരിച്ച് റേഷൻ സാധനങ്ങളുടെ ഓഫ്സെക്ട് സർവ്വേ നടത്തുന്നതിന് 12 പ്രൈവറ്റ് സൂപ്പർവൈസറി ഓഫീസർ തസ്തിക സൃഷ്ടിക്കപ്പെടുകയുണ്ടായി. ആദ്യത്തെ സർവ്വേ 1980 ഓഗസ്റ്റിൽ നടത്തുകയും 1980 ജൂലൈ മുതലുള്ള ഉപഭോക്തൃ വിലസൂചിക പ്രസ്തുത സർവ്വേയുടെ ഫലം ഉപയോഗിച്ച് കണക്കാക്കി വരുകയും ചെയ്യുന്നു. ഓഫ്സെക്ട് സർവ്വേ നടത്തുന്നതിനു വേണ്ടി സൃഷ്ടിക്കപ്പെട്ട പ്രൈവറ്റ് സൂപ്പർവൈസറി തസ്തികകൾ റിപ്പോർട്ടു വർഷാരംഭത്തിന് തൊട്ടുമുമ്പ് നിർമ്മാണചെയ്യുകയുണ്ടായി. എന്നാൽ വിലനിലവാര കണക്കുകൾ ശേഖരിക്കൽ ശക്തിപ്പെടുത്തുന്ന പദ്ധതിയുടെ ഭാഗമായി പുതുതായി സൃഷ്ടിക്കപ്പെട്ട 12 പ്രൈവറ്റ്

സൂപ്പർവൈസറി തസ്തികകളിൽ നിയമിക്കപ്പെട്ട ഉദ്യോഗസ്ഥന്മാരാൽ തുടർന്നും ഓഫ്സേക് സർവ്വേ സംബന്ധിച്ച വിവരങ്ങൾ ശേഖരിക്കപ്പെടുകയും ആ വിവരങ്ങൾ ഉപഭോക്തൃ വിലസൂചിക കണക്കാക്കാൻ തുടർന്നും ഉപയോഗിക്കുകയും ചെയ്തുവരുന്നു.

താഴെ പറയുന്ന 15 തിരഞ്ഞെടുക്കപ്പെട്ട കേന്ദ്രങ്ങളുടെ ഉപഭോക്തൃ വിലസൂചിക തയ്യാറാക്കി പതിവുപോലെ ഗസറ്റിൽ വിജ്ഞാപനം ചെയ്തുവരുന്നു.

- | | |
|------------------|----------------|
| 1. തിരുവനന്തപുരം | 9. ചാലക്കുടി |
| 2. കൊല്ലം | 10. തൃശ്ശൂർ |
| 3. പുനലൂർ | 11. പാലക്കാട് |
| 4. ആലപ്പുഴ | 12. കോഴിക്കോട് |
| 5. കോട്ടയം | 13. മലപ്പുറം |
| 6. മുണ്ടക്കയം | 14. മേപ്പടി |
| 7. മൂന്നാർ | 15. കണ്ണൂർ |
| 8. എറണാകുളം | |

ഉപഭോക്തൃ വിലസൂചിക കാണിക്കുന്ന സ്റ്റാറ്റിസ്റ്റിക്കൽ ഓഫീസുകൾ അവ ഉപയോഗിക്കുന്ന പ്രധാനപ്പെട്ട സർക്കാർ, അർദ്ധസർക്കാർ, പൊതുമേഖലാ സ്വകാര്യ സ്ഥാപനങ്ങൾക്കും വ്യക്തികൾക്കും നേരിട്ടയച്ചുകൊടുത്തു വരുന്നു.

ഇതിനു പുറമെ 85 അവശ്യസാധനങ്ങളുടെ പ്രതിവാര ചില്ലറ വിൽപ്പന വില എല്ലാ ജില്ലാ തലസ്ഥാനങ്ങളിൽ നിന്നും ശേഖരിച്ചിരുന്നു. ലേബർ ബ്യൂറോ സീരിസിന്റെ ഉപഭോക്തൃ വിലസൂചിക(കേന്ദ്രസീരിസ്) തയ്യാറാക്കുവാൻവേണ്ടി 5 സെന്ററുകളിൽ നിന്നും ചില്ലറവിൽപനവില ഡിസംബർ 1980 വരെ ശേഖരിച്ചു വന്നിരുന്നു. 1971 അടിസ്ഥാനവർഷമായി കൊല്ലം, ആലുവ, മുണ്ടക്കയം എന്നിവിടങ്ങളിൽനിന്ന് വില ശേഖരിച്ചിരുന്നത് 1980 ഡിസംബറിൽ നിർത്തുകയും 1981 അടിസ്ഥാനവർഷമായി കൂട്ടുംബബഡ് ജറാസർവ്വേ (ലേബർ ബ്യൂറോ) തിരുവനന്തപുരം, കൊല്ലം, മുണ്ടക്കയം, ആലുവഎന്നീ സെന്ററുകളിൽ നടത്തുകയും ചെയ്തു. ആലപ്പുഴ, ആലുവ, മുണ്ടക്കയം എന്നിവിടങ്ങളിൽ നിന്ന് 1960 അടിസ്ഥാനവർഷമായുള്ള വിലസൂചിക കണക്കാക്കുന്നതിനുള്ള വിലകൾ ശേഖരിച്ചുവരുന്നു.

1960 അടിസ്ഥാനവർഷമാക്കി സിലയിലെ കേന്ദ്രതൊഴിൽ മന്ത്രാലയത്തിനു കീഴിലുള്ള ലേബർ ബ്യൂറോ, വ്യവസായിക തൊഴിലാളികൾക്കുവേണ്ടി പ്രസിദ്ധ്യം ചെയ്യുന്ന ഉപഭോക്തൃ വിലസൂചികയും 1960-61 അടിസ്ഥാനവർഷമാക്കിയുള്ള കാർഷികത്തൊഴിലാളികൾക്കുള്ള ഉപഭോക്തൃ വിലസൂചികയും ആവശ്യപ്പെടുന്ന മുറയ്ക്ക് സർക്കാർ, അർദ്ധസർക്കാർ, പൊതുമേഖലാ സ്വകാര്യമേഖല സ്ഥാപനങ്ങൾ, വ്യക്തികൾ എന്നിവർക്ക് അയച്ചുകൊടുത്തുവരുന്നു.

1981 അടിസ്ഥാനവർഷമായി ഉപഭോക്തൃ വില സൂചിക തയ്യാറാക്കുന്നതിന്റെ മുന്നോടിയായി സംസ്ഥാനത്ത് തിരഞ്ഞെടുക്കപ്പെട്ട 20 കേന്ദ്രങ്ങളിൽ കൂട്ടുംബ ബഡ്ജറ്റ് സർവ്വേ നടത്തുകയുണ്ടായി. അടിസ്ഥാന വിവരങ്ങളുടെ ശേഖരണം പൂർത്തിയായി. റിപ്പോർട്ട് തയ്യാറാക്കൽ അവസാനഘട്ടത്തിൽ എത്തിയിട്ടുണ്ട്. ആരോഗ്യവകുപ്പിന്റെയും നാട്ടുചികിത്സാ വകുപ്പിന്റെയും, ഹോമിയോ, ജയിൽ, ആശുപത്രി, സാമൂഹ്യ

ക്ഷേമം, മൃഗശാല തുടങ്ങിയ വകുപ്പുകളുടെയും ഉപയോഗത്തിനായി ക്ഷേപ വസ്തുക്കളുടെയും മറ്റ് അത്യാവശ്യ സാധനങ്ങളുടെയും മറ്റു പദാർത്ഥങ്ങളുടെയും ചില്ലറ കമ്പോളവില ഈ വർഷവും നാലു ത്രൈമാസങ്ങളിൽ ശേഖരിച്ച് സർക്കാർ ആസൂത്രികളിലും മറ്റും സാധനങ്ങൾ എത്തിച്ചു കൊടുക്കുന്നതിനുള്ള ദർലാസുകൾ സംബന്ധിച്ച് കരാറുകൾക്ക് അന്തിമ രൂപം കൊടുക്കാൻ മേൽകാണിച്ചിട്ടുള്ള വകുപ്പുകൾ ഉപയോഗിച്ചുവരുന്നു. ഈ വില ശേഖരണം ഓരോ ത്രൈമാസികത്തിന്റെയും ആദ്യത്തെ വെള്ളിയാഴ്ച നടത്തപ്പെടുന്നു. ഇപ്രകാരം ശേഖരിക്കപ്പെടുന്ന അടിസ്ഥാന വില വിവരങ്ങൾ സൂക്ഷ്മ പരിശോധനയ്ക്കുശേഷം അംഗീകരിക്കപ്പെടുന്നു. അംഗീകരിക്കപ്പെടുന്ന വിലകൾ ജില്ലാ മെഡിക്കൽ ഓഫീസർ, ജില്ലാ ഇൻറിജിനിയർ മെഡിക്കലോഫീസർ, ആരോഗ്യവകുപ്പ് ഡയറക്ടർ, നാട്ടുചികിൽസാ വകുപ്പു ഡയറക്ടർ, മെഡിക്കൽ കോളേജുകൾ, ക്ഷയരോഗശുപത്രികൾ, ഇ. എസ്. ഐ. ആശുപത്രികൾ, മൃഗസംരക്ഷണ വകുപ്പിന്റെ കീഴിലുള്ള കന്നുകാലി, കോഴിവളർത്തൽ കേന്ദ്രങ്ങൾ, കാഴ്ച ബംഗ്ലാവ് ഡയറക്ടർ, ജയിൽ ഇൻസ്പെക്ടർ ജനറൽ, കേരളത്തിലെയും തമിഴ്നാട്ടിലെയും പട്ടാളമേധാവികൾ തുടങ്ങിയവർക്ക് അയച്ചുകൊടുത്തിരുന്നു. ഡയറ്ററി സാധനങ്ങളുടെ വില ആവശ്യപ്പെടുന്ന എല്ലാ സ്ഥാപനങ്ങൾക്കും വകുപ്പുകൾക്കും അവയുടെ ആവശ്യാനുസരണം വിവരങ്ങൾ നൽകപ്പെടുവരുന്നു.

വനവിഭവങ്ങളുടെ വില ശേഖരിക്കൽ.—18 ഇതര വനവിഭവങ്ങളുടെ വില കൊല്ലം, കോട്ടയം, എറണാകുളം, കോഴിക്കോട് എന്നീ കേന്ദ്രങ്ങളിൽ നിന്നും മാസന്തോറും ശേഖരിച്ച് ഫോറസ്റ്റ് ഡിപ്പാർട്ട്മെന്റിലേക്ക് നൽകിവരുന്നത്. റിപ്പോർട്ടുവർഷത്തിലും തുടർന്നും.

മാർക്കറ്റ് ഇൻറിലിജൻസ് മെച്ചപ്പെടുത്താനുള്ള പദ്ധതി കമ്പോള നിലവാരം.—കമ്പോളത്തിൽ സാധനങ്ങൾ എത്തിച്ചേരൽ തുടങ്ങിയവ യെപ്പറ്റിയുള്ള വിവരങ്ങൾ പ്രാഥമികോല്പാദകർക്ക് കൃത്യസമയത്ത് നൽകുകയെന്നതാണ് ഈ പദ്ധതിയുടെ പ്രധാന ഉദ്ദേശം. സംസ്ഥാനത്തെ പ്രധാനപ്പെട്ട 17 വ്യാപാര കേന്ദ്രങ്ങളിൽ ഈ പദ്ധതി നിലവിലുണ്ട്.

ഈ പദ്ധതി അനുസരിച്ച് റിപ്പോർട്ടു ചെയ്യുന്ന കേന്ദ്രങ്ങളുടെ പ്രവർത്തനത്തിന് അതാത് ജില്ലാ ഡെപ്യൂട്ടി ഡയറക്ടർമാരും ഡിസ്ട്രിക്ട് ഓഫീസർമാരും, കോഴിക്കോട്ടും തിരുവനന്തപുരത്തുമുള്ള രണ്ട് റീജിയണൽ സുറ്റാറ്റിസ്റ്റിക്കൽ ഓഫീസർമാരും മേൽനോട്ടം വഹിച്ചുവരുന്നു.

ഇടുക്കി, പത്തനംതിട്ട ഇവ ഒഴിച്ചുള്ള എല്ലാ ജില്ലാ തലസ്ഥാനങ്ങളിലേയും വിലശേഖരണ പ്രവർത്തനം അതിനുവേണ്ടി മാത്രം നിയമിച്ചിട്ടുള്ള പ്രൈം ഇൻസ്പെക്ടർമാർ നിർവഹിച്ചുവരുന്നു. കൂടാതെ ചങ്ങനാശ്ശേരി, കോഴിക്കോട്, കൊച്ചി എന്നീ മൂന്നുകേന്ദ്രങ്ങളിൽ മൂന്ന് പ്രൈം ഇൻസ്പെക്ടർമാർ ജോലി ചെയ്തുവരുന്നു. കടയ്ക്കൽ, ഇരിങ്ങാലക്കുട, കൊടുങ്ങല്ലൂർ കുന്നംകുളം, ബലവട്ടണം എന്നിവിടങ്ങളിൽ 5 ഫുറോടെം പ്രൈം ഇൻസ്പെക്ടർമാരാണ് വില ശേഖരിച്ചുവരുന്നത്. ബാക്കി കേന്ദ്രങ്ങളിലെ വില ശേഖരണജോലി ജൂനിയർ സുറ്റാറ്റിസ്റ്റിക്കൽ ഇൻസ്പെക്ടർമാരോ ഇൻവെസ്റ്റിഗേറ്റർമാരോ നിർവഹിച്ചുവരുന്നു.

തിരുവനന്തപുരം മേഖലയിൽ 27-ം കോഴിക്കോട് മേഖലയിൽ 10-ം മറ്റു കേന്ദ്രങ്ങളിലെ കമ്പോള വില ഉറപ്പാക്കുന്ന വിലനിരവാര ബുദ്ധിമുട്ടിന് തയ്യാറാക്കി ദിവസേന ആകാശവാണിയുടെ തിരുവനന്തപുരം, കോഴിക്കോട് നിലയങ്ങളിൽ ഗ്രാമരംഗത്തിലോ, കാർഷികരംഗത്തിലോ, പ്രക്ഷേപണം ചെയ്തുവരുന്നു.

പ്രതിവാര കമ്പോളനിലവാരാവലോകനം.—തെരഞ്ഞെടുക്കപ്പെട്ട കേന്ദ്രങ്ങളിലെ പ്രധാനപ്പെട്ട കാർഷിക വിഭവങ്ങളുടെ കമ്പോളനിലവാരാവലോകനം എല്ലാ ഞായറാഴ്ചയും വൈകുന്നേരം ആകാശവാണിയിലൂടെ മലയാളത്തിൽ പ്രക്ഷേപണം ചെയ്തുവരുന്നു.

അരിയുടെ തുറന്ന കമ്പോളവിലയെക്കുറിച്ചുള്ള പ്രതിദിന റിപ്പോർട്ട്.—എല്ലാ ജില്ലാ തലസ്ഥാനങ്ങളിലും നിലവിലുള്ള അരിയുടെ തുറന്ന കമ്പോളവിലയെ കുറിക്കുന്ന പ്രതിദിന റിപ്പോർട്ട് തയ്യാറാക്കി കേന്ദ്രസർക്കാരിനും സംസ്ഥാന വന്യ ബോർഡിലെ സിവിൽസപ്ലൈസ് അധികൃതർക്കും അയച്ചുകൊടുത്തു കൊണ്ടിരിക്കുന്നു. ഇതുകൂടാതെ പാലക്കാട് കേന്ദ്രത്തിലെ അരിയുടെ തുറന്ന കമ്പോളവിലയെക്കുറിച്ചുള്ള പ്രതിവാര റിപ്പോർട്ട് തയ്യാറാക്കി റിസർവ് ബാങ്കിന് അയച്ചുകൊടുത്തു വരുന്നു. ഇവയ്ക്കെല്ലാം ഉപരിയായി ഈ പട്ര്യാതി അനുസരിച്ച് മൊത്ത വിലയെ സംബന്ധിക്കുന്ന പല വിവരങ്ങളും കേന്ദ്രസംസ്ഥാന സ്ഥാപനങ്ങൾക്ക് അവയുടെ ആവശ്യനുസരണം ലഭ്യമാക്കിവരുന്നു. പ്രതിശീർഷ വരുമാനം ശരിയായി കണ്ടുപിടിക്കുന്നതിലേക്കായി എല്ലാ ജില്ലകളിലും ഓരോ റിസർച്ച് ഓഫീസർമാരുടെയും സേവനം ഉപയോഗപ്പെടുത്തുന്നുണ്ട്.

ഇൻഡക്സ് സീരീസ് വിഭാഗം (കാർഷിക ധനസമ്പന്നം).—ഈ വിഭാഗം തർഷെ പറയുന്ന സൂചികകൾ തയ്യാറാക്കിവരുന്നു.

- (1) കാർഷികോൽപ്പന്നങ്ങളുടെ മൊത്തവിലസൂചിക.
- (2) കാർഷിക വിഭവങ്ങളിൽനിന്നുള്ള വരുമാനവും അവയ്ക്കു വേണ്ടിവരുന്ന ചെലവും തമ്മിലുള്ള താരതമ്യപഠന സൂചിക.
- (3) കാർഷികവേതന സൂചിക.
- (4) പ്രധാന കാർഷിക ഉല്പന്നങ്ങളെ സംബന്ധിച്ച ഏഴു സൂചികകൾ

1. കാർഷികോൽപ്പന്നങ്ങളുടെ മൊത്തവില സൂചിക.—പ്രധാനപ്പെട്ട കാർഷികോല്പന്നങ്ങൾ ഉറപ്പാക്കുന്നതിക്കാണ് സംസ്ഥാനത്തിന്റെ വിവിധ ഭാഗങ്ങളിലുള്ള കേന്ദ്രങ്ങളിൽനിന്ന് ശേഖരിക്കുന്ന മൊത്തവിലയെ അടിസ്ഥാനമാക്കി ഈ സൂചിക തയ്യാറാക്കിവരുന്നു. ഇതിനുവേണ്ടി 1952-53 അടിസ്ഥാനവർഷമായി സ്വീകരിച്ച് മാസത്തോറും ഈ മൊത്ത വില സൂചിക തയ്യാറാക്കിവരുന്നു.

2. കാർഷിക വിഭവങ്ങളിൽനിന്നുള്ള വരുമാനവും അവയ്ക്കുവേണ്ടി വരുന്ന ചെലവുകളും തമ്മിലുള്ള താരതമ്യപഠന സൂചിക.—അടിസ്ഥാന വർഷമായി സ്വീകരിച്ചിട്ടുള്ള 1952-53 കാലഘട്ടത്തിലെ കർഷകരുടെ സാമ്പത്തികനില, കാർഷികോല്പന്നങ്ങളുടെ വില അവയ്ക്കുവേണ്ടി വരുന്ന ചെലവുകൾ, ഗാർഹിക ചെലവുകളിൽ വന്നിട്ടുള്ള മാറ്റങ്ങൾ എല്ലാം കണക്കാക്കി അവയും കർഷകരുടെ ഇപ്പോഴത്തെ സാമ്പത്തിക നിലയും

തമ്മിലുള്ള താരതമ്യം ഈ സൂചിക കാണിക്കുന്നു, റിപ്പോർട്ടുവർഷത്തിലെ എല്ലാ മാസങ്ങളിലും ഈ സൂചിക തയ്യാറാക്കി വരുന്നു.

3. കാർഷികവേതന സൂചിക—സംസ്ഥാനത്തെ തെരഞ്ഞെടുക്കപ്പെട്ടിട്ടുള്ള വിവിധ കേന്ദ്രങ്ങളിൽനിന്നും ശേഖരിക്കപ്പെട്ടിട്ടുള്ള കാർഷികവേതനത്തിന്റെ കണക്ക് ഇന്ത്യാഗവൺമെന്റിന്റെ എക്കണോമിക്സ് ആൻഡ് സ്റ്റാറ്റിസ്റ്റിക്സ് അഡ്വൈസർക്ക് അയച്ചുകൊടുക്കുകയും അതോടൊപ്പംതന്നെ കേരളാ ഗസറ്റിൽ പ്രസിദ്ധപ്പെടുത്തുകയും ചെയ്തു വരുന്നു. കർഷകത്തൊഴിലാളികളുടെയും വൈദഗ്ധ്യം നിയമിച്ചിട്ടുള്ള തൊഴിലാളികളുടെയും പ്രതിമാസവേതന സൂചിക കൃത്യമായി തയ്യാറാക്കി ഇന്ത്യാ ഗവൺമെന്റിന് അയച്ചുകൊടുക്കുകയും ചെയ്യുന്നു.

4. പ്രധാന ഉൽപ്പന്നങ്ങളെ സംബന്ധിച്ച ഏഴു സൂചികകൾ.—പ്രധാന കാർഷിക ഉൽപ്പന്നങ്ങളെ സംബന്ധിച്ച സൂചികകൾ (ഏരിയ അണ്ടർ പ്രൊഡക്ഷൻ, ഇൻഡ്, ക്രോപ്പിംഗ് പാറ്റേൺ, ക്രോപ്പിംഗ് ഇൻറൻസിറ്റി, ക്രോപ്പിംഗ് നെറ്റ് എരിയാസോൺ പ്രൊഡക്റ്റിവിറ്റി പെർ ഹെക്ടർ ഓഫ് നെറ്റ് ഏരിയ സോൺ) 1977-78 മുതൽ 1979-80 വരെയുള്ളത് തയ്യാറാക്കി കേന്ദ്രഗവൺമെന്റിന്റെ എക്കണോമിക്സ് അഡ്വൈസറുടെ ആഫീസിലേക്ക് അയച്ചുകൊടുക്കുകയുണ്ടായി.

ഇവയ്ക്കെല്ലാം പുറമെ താഴെ പറയുന്ന ജോലികൾകൂടി ഈ വിഭാഗം നിർവഹിക്കുന്നുണ്ട്.

1. തൊണ്ടോടുകൂടിയ നാളികേരത്തിന്റെ ദ്വൈവാരിക വില ശേഖരിച്ച് എറണാകുളത്തുള്ള ഇന്ത്യൻ സെൻട്രൽ കോക്കനട്ട് കമ്മിറ്റിയുടെ സെക്രട്ടറിക്കും നീലേശ്വരത്തുള്ള ഡെപ്യൂട്ടി ഡയറക്ടർക്കും (അഗ്രിക്കൾച്ചർ) അയച്ചുവരുന്നു.

2. 9 കാർഷിക വിഭവങ്ങളുടെ വാർഷിക ശരാശരിവില തിട്ടപ്പെടുത്തി ന്യൂഡൽഹിയിലുള്ള എക്കണോമിക്സ് ആൻഡ് സ്റ്റാറ്റിസ്റ്റിക്സ് അഡ്വൈസർക്ക് അയച്ചുകൊണ്ടിരിക്കുന്നു.

3. കയറിന്റെ പ്രതിവാര വില തയ്യാറാക്കി എറണാകുളത്തുള്ള കയർബോർഡ് സെക്രട്ടറിയെ അറിയിച്ചുവരുന്നു.

4. കയറിന്റെതന്നെ പ്രതിമാസവിലവിവരം കേരളാ ഗസറ്റിൽ പ്രസിദ്ധപ്പെടുത്തുന്നതിനായി ഗവൺമെന്റ് പ്രസ്സിലേക്കും നൽകി വരുന്നു.

5. കാർഷിക വിഭവങ്ങളുടെ വിലവിവരങ്ങൾ ആവശ്യാനുസരണം പൊതുജനങ്ങൾക്ക് നൽകിവരുന്നു.

6. കേന്ദ്രസർക്കാരിന്റെ കേന്ദ്രവ്യവസായ മന്ത്രാലയത്തിലെ എക്കണോമിക്സ് അഡ്വൈസർ പ്രസിദ്ധം ചെയ്തുവരുന്ന 1970-71 അടിസ്ഥാന വർഷമായിട്ടുള്ള മൊത്തം വിലസൂചിക (എല്ലാ സാധനങ്ങളുടെയും) ആവശ്യപ്പെടുന്നതനുസരിച്ച് സർക്കാർ, അർദ്ധസർക്കാർ പൊതു-സ്വകാര്യ മേഖല സംസ്ഥാനങ്ങൾ വ്യക്തികൾ, കരാറുകാർ എന്നിവർക്കും നൽകിവരുന്നു.

കാർഷിക വിഭവങ്ങളുടെ ചില്ലറവില.—സംസ്ഥാനത്തെ എല്ലാ താലൂക്കുകളിൽനിന്നും പ്രധാനപ്പെട്ട 27 കാർഷിക വിഭവങ്ങളുടെ പ്രതിമാസ ചില്ലറ വില ശേഖരിച്ച് ഏകീകരിച്ച് കേരളാ ഗസറ്റിൽ 1975 നവംബർ മുതൽ പ്രസിദ്ധപ്പെടുത്താറുണ്ടായിരുന്നതും ഈ വർഷവും തുടർന്നു നടത്തിവരുന്നു.

വരുമാന നിർണ്ണയ വിഭാഗം

സംസ്ഥാനവരുമാന നിർണ്ണയ വിഭാഗം റിപ്പോർട്ട്, വർഷവും പ്രവർത്തനം തുടർന്നിരുന്നു. പസംതുത വിഭാഗം കേരള സംസ്ഥാനത്തിന്റെ വാർഷിക വരുമാനങ്ങളെക്കുറിച്ചു തിട്ടപ്പെടുത്തുന്നതിന് ആവശ്യമായ വിവരങ്ങൾ വിവിധമേഖലകളിൽനിന്ന ശേഖരിക്കുകയും അവ രൂപപ്പെടുത്തുകയും ചെയ്തു. ഇതിനുപുറമെ റീജിയണൽ അക്കൗണ്ടൻസിന് ആവശ്യമായ വിവിധങ്ങളായ പട്ടികകൾ തയ്യാറാക്കുക; ഉപധന റസമാഹരണത്തിന് (ക്യാപ്പിറ്റൽ ഫോർമേഷൻ) ആവശ്യമായ കണക്കുകൾ നിർണ്ണയിക്കുക, തദ്ദേശസ്വയംഭരണ സ്ഥാപനങ്ങളിലെയും സംസ്ഥാനത്തിന്റെയും ബഡ്ജറ്റ് വിശകലനം ചെയ്യുക എന്നിവയും പ്രവർത്തനപരിധിയിൽ ഉൾപ്പെടുത്തിയിരുന്നു.

റിപ്പോർട്ടുവർഷത്തിൽ 1980-81-ലെ ജില്ല തിരിച്ചുള്ള വരുമാനം നിർണ്ണയിച്ച ടി വർഷത്തെ സംസ്ഥാന വരുമാന നിർണ്ണയം നടത്തി. 1979-80 വർഷത്തിലെ സംസ്ഥാന വരുമാന നിർണ്ണയം കേന്ദ്രസംഗീതി വിവരസംഘടന (സി.എസ്.ഓ.) യുമായി ചർച്ചചെയ്ത് പുനർനിർണ്ണയം ചെയ്തു. അതിനും പുറമെ 1970-71 മുതൽ 1981-82 വരെയുള്ള വരുമാന കണക്കുകൾ കൂടുതലായി ലഭിച്ച കണക്കുകളുടെ അടിസ്ഥാനത്തിൽ പുനർനിർണ്ണയം നടത്തി.

1970-71 മുതൽ 1981-82 വരെയുള്ള കേരള സംസ്ഥാന വാർഷിക വരുമാനകണക്കുകൾ ചുവടെ ചേർക്കുംപ്രകാരം പുനർനിർണ്ണയം ചെയ്തു.

| തനതു വർഷ വിലകളിൽ | മൊത്ത വരുമാനം (ലക്ഷം രൂപയിൽ) | ആളോഹരി വരുമാനം (രൂപ) | 1970-71-ലെ വിലകളിൽ | |
|------------------|------------------------------|----------------------|-------------------------------|----------------------|
| | | | മൊത്തം വരുമാനം (ലക്ഷം രൂപയിൽ) | ആളോഹരി വരുമാനം (രൂപ) |
| 1 | 2 | 3 | 4 | 5 |
| 1970-71 | 125464 | 593.88 | 125464 | 593.88 |
| 1971-72 | 127606 | 591.56 | 132278 | 613.22 |
| 1972-73 | 145722 | 661.62 | 135509 | 615.21 |
| 1973-74 | 182300 | 811.20 | 134897 | 600.26 |
| 1974-75 | 208552 | 910.15 | 136311 | 594.88 |
| 1975-76 | 222823 | 954.48 | 142323 | 609.65 |
| 1976-77 | 239838 | 1009.29 | 140605 | 591.70 |
| 1977-78 | 252049 | 1042.95 | 142554 | 589.87 |
| 1978-79 | 275349 | 1121.40 | 145645 | 593.16 |
| 1979-80 | 315556 | 1270.92 | 152031 | 612.31 |
| 1980-81 | 348254 | 1378.79 | 156220 | 618.50 |
| 1981-82 | 371770 | 1447.36 | 163404 | 636.16 |

സംസ്ഥാന വരുമാന സ്കീമിൽ അനുവദിച്ചിട്ടുള്ള ഉദ്യോഗസ്ഥൻമാരുടെ വിവരം ചുവടെ ചേർക്കുന്നു.

| ക്രമ നമ്പർ | ഉദ്യോഗപ്പേര് | തസ്തികകൾ | | അനുവദിച്ചതിൽ കുറവുള്ളതിനുള്ള കാരണം |
|------------|--------------------------|--------------------|--------------|--------------------------------------|
| | | അനുവദിച്ചിട്ടുള്ളവ | നിലവിലുള്ളത് | |
| 1 | 2 | 3 | 4 | 5 |
| 1 | അഡീഷണൽ ഡയറക്ടർ .. | 1 | 1 | പ്പ്ലാൻ സ്കീം |
| 2 | റിസർച്ച് ഓഫീസേഴ്സ് .. | 3 | 2 | നോൺ പ്ലാൻ |
| 3 | റിസർച്ച് ഓഫീസേഴ്സ് .. | 2 | 2 | പ്പ്ലാൻ |
| 4 | റിസർച്ച് അസിസ്റ്റന്റ് .. | 5 | 5 | വർക്കിംഗ് അറേഞ്ച് മെന്റ് 1 നോൺ പ്ലാൻ |
| 5 | റിസർച്ച് അസിസ്റ്റന്റ് .. | 3 | 3 | 3 (വർക്കിംഗ് ഇൻ എൻ. എസ്. എസ്.) പ്ലാൻ |
| 6 | യു.ഡി. കമ്പയിലർ .. | 1 | 1 | നോൺ പ്ലാൻ |
| 7 | എൽ.ഡി. കമ്പയിലർ .. | 2 | 2 | നോൺ പ്ലാൻ |
| 8 | ടി. .. | 2 | .. | 2 ഒഴിവ്, നോൺ പ്ലാൻ |
| 9 | ഡ്രാഫ്റ്റ്സ്മാൻ .. | 1 | .. | 1 നോൺ പ്ലാൻ വർക്കിംഗ് അറേഞ്ച് മെന്റ് |
| 10 | പ്യൂൺ .. | 1 | 1 | നോൺ പ്ലാൻ |

ജനറൽ.—1979-80 മുതൽ 1981-82 വരെയുള്ള സംസ്ഥാന വാർഷിക വരുമാന കണക്കുകൾ നിർണ്ണയിച്ചതോടൊപ്പം വിവിധ സംസ്ഥാനങ്ങളിലെ വരുമാനക്കണക്കുകളുമായി ഒരു താരതമ്യപഠനം നടത്തിയ റിപ്പോർട്ടും ഉൾപ്പെടുത്തി ഒരു ലഘുലേഖ (ബ്രോച്ചർ) പ്രസിദ്ധപ്പെടുത്തി. പ്രസ്തുത പഠനത്തിൽ നിന്നും 1981-82 ലേയ്ക്കുള്ള തനതു വർഷവിലയിൽ (കറൻറ് പ്രെസന്റ്) 1980-81-ലെ വരുമാനത്തേക്കാൾ 6.7 ശതമാനം വർദ്ധനവ് ഉണ്ടായതായി കണ്ടു. അതുപോലെതന്നെ 1970-71-ലെ വിലകളുടെ അടിസ്ഥാനത്തിൽ 1980-81 വരുമാനത്തേക്കാൾ 4.5 ശതമാനം വർദ്ധിച്ചതായും കണ്ടു. ആളോഹരി വിഹിതത്തിലും യഥാക്രമം 5 ശതമാനം, 2.9 ശതമാനം വർദ്ധനവ് അനുഭവപ്പെട്ടു.

ജനനമരണ സ്മിതിവിവരം

ഈ ഡയറക്ടറേജിലെ ജനനമരണസ്മിതിവിവരക്കണക്കുവിഭാഗം സ.സ്മാനമൊട്ടാകെയുള്ള ജനനമരണ സ്മിതിവിവരങ്ങൾ ശേഖരിച്ച് റിപ്പോർട്ട് തയ്യാറാക്കി പ്രസിദ്ധീകരിക്കുന്ന പതിവ് റിപ്പോർട്ട് വർഷവും തുടരുന്നു.

സിവിൽ രജിസ്ട്രേഷൻ, മോഡൽ രജിസ്ട്രേഷൻ പട്ടണപ്രദേശത്തെ സ്മിരതാമസക്കാരുടെ ജനനമരണ നിരക്കിന്മേലുള്ള പഠനം, മരണകാരണങ്ങൾ വ്യക്തമാക്കുന്നതിന് മെഡിക്കൽ ഓഫീസറുടെ സർട്ടിഫിക്കറ്റിന്മേലുള്ള പഠനം ഈ പദ്ധതികളാണ് നടപ്പുവർഷത്തിലും മുൻവർഷത്തെപ്പോലെ തുടർന്നുകൊണ്ടുപോരുന്നത്.

ജനനമരണനിരക്കും മരണകാരണങ്ങളും കൂടി അറിയുന്നതിനുവേണ്ടിയാണ് ഈ പദ്ധതികൾ നടത്തുന്നത്.

റിപ്പോർട്ടുവർഷം ഒരു അസിസ്റ്റന്റ് ഡയറക്ടറും ഒരു റിസർച്ച് ഓഫീസറും മൂന്ന് റിസർച്ച് അസിസ്റ്റന്റുമാരും ഏഴ് കമ്പയിലർമാരും വൈറ്റൽ സ്റ്റാറ്റിസ്റ്റിക്സ് വിഭാഗത്തിലെ ഡെപ്യൂട്ടി ഡയറക്ടറുടെ കീഴിൽ ഗവേഷണപഠനത്തിനായി ജോലി ചെയ്തുവരുന്നു.

പട്ടണപ്രദേശത്തെ സ്മിരതാമസക്കാരുടെ ജനനമരണക്കണക്ക് എടുക്കുന്നതിനുവേണ്ടി തിരുവനന്തപുരം, കൊച്ചി, കോഴിക്കോട് കോർപ്പറേഷനുകളിലും 30 മുനിസിപ്പാലിറ്റികളിലും ഗുരുവായൂർ ടൗൺഷിപ്പിലും ഈ ഡിപ്പാർട്ടുമെന്റിൽനിന്ന് ഉദ്യോഗസ്ഥന്മാരെ (യു. ഡി. കമ്പയിലേഴ്സ്) നിയമിച്ചിട്ടുണ്ട്. ഈ ആവശ്യത്തിനായി അങ്ങനെ ആകെ 34 യു. ഡി. കമ്പയിലേഴ്സ് മേൽപ്പടി സ്മാപനങ്ങളിൽ നിയമിച്ചിട്ടുണ്ട്.

മരണകാരണങ്ങൾ വ്യക്തമാക്കുന്ന മെഡിക്കലോഫീസറുടെ സർട്ടിഫിക്കറ്റിന്മേലുള്ള പഠനത്തിനായി തിരുവനന്തപുരം, കൊച്ചി, കോഴിക്കോട് കോർപ്പറേഷനുകളിലും കൊല്ലം, ആലപ്പുഴ എന്നീ മുനിസിപ്പാലിറ്റികളിലും ഡെപ്യൂട്ടി ഹെൽത്താഫീസറേയും, റിസർച്ച് അസിസ്റ്റന്റുമാരേയും നിയമിച്ചിട്ടുണ്ട്. ഈ ആവശ്യത്തിനായി 5 ഡെപ്യൂട്ടി ഹെൽത്താഫീസർമാരേയും 5 റിസർച്ച് അസിസ്റ്റന്റുമാരേയും 5 എൽ. ഡി. കമ്പയിലർമാരേയും നിയമിച്ചിട്ടുണ്ട്.

സിവിൽ രജിസ്ട്രേഷൻ.—1969-ലെ ജനനമരണ രജിസ്ട്രേഷൻ ആക്ട് അനുസരിച്ച് പഞ്ചായത്ത്, മുനിസിപ്പാലിറ്റി, കോർപ്പറേഷൻ ആഫീസുകളിൽ നിയമിച്ചിട്ടുള്ള രജിസ്ട്രാർമാരാണ് ജനനമരണങ്ങൾ രജിസ്റ്റർ ചെയ്യുന്നത്. ഓരോ മാസവും ജനനമരണങ്ങൾ ഉൾക്കൊള്ളുന്ന ഒരു പ്രതിമാസ റിപ്പോർട്ട് രജിസ്ട്രാർ ജനറലിനയക്കുന്നുണ്ട്. താഴെ കൊടുത്തിരിക്കുന്ന പട്ടികയിൽനിന്ന് 1977, 1978, 1979 എന്നീ വർഷങ്ങളിലെ രജിസ്റ്റർ ചെയ്യപ്പെട്ട ജനനമരണങ്ങളുടെ അടിസ്ഥാനത്തിൽ ലഭിച്ച ജനനമരണ നിരക്കുകൾ മനസ്സിലാക്കാം.

| | 1977 | | 1978 | | 1979 | |
|--------------|-------------|-------------|-------------|-------------|-------------|-------------|
| | ജനന നിരക്ക് | മരണ നിരക്ക് | ജനന നിരക്ക് | മരണ നിരക്ക് | ജനന നിരക്ക് | മരണ നിരക്ക് |
| സംസ്ഥാനം | 19.93 | 4.79 | 21.04 | 4.83 | 21.88 | 4.89 |
| പട്ടണപ്രദേശം | 48.32 | 9.49 | 54.69 | 10.06 | 58.26 | 10.14 |
| ഗ്രാമപ്രദേശം | 16.02 | 4.16 | 16.15 | 4.07 | 16.27 | 4.08 |

1980-ലെ ജോലി നടന്നുകൊണ്ടിരിക്കുന്നു.

മോഡൽ രജിസ്ട്രേഷൻ.—മരണകാരണം സംബന്ധിച്ച സർവ്വേ.—
കേന്ദ്രഗവൺമെന്റിന്റെ സഹായത്തോടുകൂടി ചെയ്യുന്ന പദ്ധതിയാണിത്.

ഗ്രാമപ്രദേശങ്ങളിൽ ഉണ്ടാകുന്ന മരണങ്ങളും, മരണകാരണങ്ങളും ശേഖരിക്കുന്നതിനു വേണ്ടിയുള്ളതാണ് ഈ പദ്ധതി. സംസ്ഥാനത്തെ ഏറ്റവും ജില്ലകളിലുമായി തിരഞ്ഞെടുക്കപ്പെട്ട നാല്പത് പ്രാഥമികാരോഗ്യ കേന്ദ്രങ്ങളിൽ ഈ പദ്ധതി നടപ്പാക്കിയിട്ടുണ്ട്. പ്രസ്തുത കേന്ദ്രങ്ങളിലെ പരാമെഡിക്കൽ ഉദ്യോഗസ്ഥന്മാർ പ്രാഥമിക വിവരങ്ങൾ ശേഖരിച്ച് മെഡിക്കലാഫീസറുടെ പരിശോധനക്കുശേഷം മരണാന്ത്യ റിപ്പോർട്ടും അർദ്ധവാർഷിക റിപ്പോർട്ടും അയച്ചുതരുന്നു.

പ്രാഥമികാരോഗ്യ കേന്ദ്രങ്ങൾ സന്ദർശിച്ച് സർവ്വേ റിപ്പോർട്ടുകൾ പരിശോധിക്കുന്നതിനും അവർക്കുവേണ്ട നിർദ്ദേശങ്ങൾ കൊടുക്കുന്നതിനും കേന്ദ്രഗവൺമെന്റിൽ നിന്ന് നിയമിച്ചിട്ടുള്ള സൂപ്പർവൈസർ തസ്തിക ഇപ്പോഴും തുടരുന്നു. ഈ കേന്ദ്രങ്ങളിലെ മെഡിക്കലാഫീസർ സർവ്വേ നടത്താൻ ചുമതലപ്പെട്ട മറ്റു പരാമെഡിക്കൽ സ്റ്റാഫ് എന്നിവർക്കുവേണ്ട ട്രെയിനിംഗ് സൂപ്പർവൈസറും ഈ ഓഫീസിലെ ബന്ധപ്പെട്ട ഉദ്യോഗസ്ഥന്മാരും കൂടി നൽകിയിട്ടുണ്ട്.

പട്ടണപ്രദേശങ്ങളിലെ സ്ഥിരതാമസക്കാരുടെ ജനനമരണങ്ങൾ അറിയുന്നതിനുവേണ്ടി നടത്തുന്ന പദ്ധതിയാണ് സ്പോർട്ട്ചെക്ക് വർക്ക്. തിരുവനന്തപുരം, കൊച്ചി, കോഴിക്കോട് എന്നീ കോർപ്പറേഷനുകളിലും 30 മുനിസിപ്പാലിറ്റികളിലും ഗുരുവായൂർ ടൗൺഷിപ്പിലും തിരഞ്ഞെടുക്കപ്പെട്ട വാർഡുകളിലെ വീടുകൾ സന്ദർശിച്ച് രജിസ്ട്രാർ ചെയ്തതും ചെയ്യാത്തതുമായ ജനനമരണങ്ങളെക്കുറിച്ചുള്ള വിവരങ്ങൾ ശേഖരിച്ച് അവയുടെ അടിസ്ഥാനത്തിൽ യഥാർത്ഥ ജനനമരണ നിരക്കുകൾ കണക്കാക്കുകയും ചെയ്യുന്നു. 1978 വരെയുള്ള റിപ്പോർട്ട് പ്രസിദ്ധീകരിച്ചു. 1979-ലെ റിപ്പോർട്ട് പ്രസിദ്ധീകരിക്കുന്നതിന് തയ്യാറാക്കിയിരിക്കുന്നു.

മരണകാരണങ്ങൾ വ്യക്തമാക്കുന്ന മെഡിക്കലാഫീസറുടെ സർട്ടിഫിക്കറ്റിൻമേലുള്ള പഠനം.—തിരുവനന്തപുരം, കൊച്ചി, കോഴിക്കോട് കോർപ്പറേഷനുകളിലും കൊല്ലം, ആലപ്പുഴ മുനിസിപ്പാലിറ്റികളിലും മുൻവർഷങ്ങളിലെപ്പോലെതന്നെ നടപ്പുവർഷത്തിലും പദ്ധതി തുടർന്നു. ആലപ്പുഴ തിരുവനന്തപുരം നഗരങ്ങളിൽ റിപ്പോർട്ട് വർഷത്തിൽ ഡെപ്യൂട്ടി ഹെൽത്ത് ഓഫീസർമാർ ഉണ്ടായിരുന്നില്ല.

സാമ്പിൾ രജിസ്ട്രേഷൻ പദ്ധതി—ഗ്രാമപ്രദേശങ്ങളിൽ ഉദ്ദേശ്യം.—
സിവിൽ രജിസ്ട്രേഷനിൽ തുടർച്ചയായി വന്നിട്ടുള്ള അപാകതകൾ നിമിത്തം, കൃത്യവും വിശ്വസനീയവുമായ പ്രതിവർഷ ജനസംഖ്യ വർദ്ധനവ് കണക്കുകൾ ലഭ്യമല്ലാതെ വന്ന സാഹചര്യത്തിൽ, ഭാരത രജിസ്ട്രാർ

ജനറലിന്റെ പൊതുനിർദ്ദേശ മാനുവൽ അനുസരിച്ച്, ആവിഷ്കരിച്ച് നടപ്പാക്കിവരുന്ന ഒരു പദ്ധതിയാണ് സാമ്പിൾ രജിസ്ട്രേഷൻ പദ്ധതി. ഭാരതത്തിലെ ഓരോ സംസ്ഥാനത്തിലേയും ഭാരത ട്രാക്കെയും ഉള്ള ജനന മരണ കണക്കുകൾ ഗ്രാമനഗരപ്രദേശങ്ങൾക്ക് പ്രത്യേകം പ്രത്യേകം നിർണ്ണയിക്കാൻ ഉദ്ദേശിച്ചുകൊണ്ടുള്ളതാണ് ഈ പദ്ധതി. കേരളത്തിലെ ഗ്രാമപ്രദേശങ്ങളിൽ ഈ പദ്ധതി നടപ്പാക്കുന്നതിന്റെ ചുമതല ഈ വകുപ്പ് നിർവഹിക്കുന്നു. കേരളത്തിലെ പട്ടണപ്രദേശങ്ങളിൽ സെൻസസ് വകുപ്പാണ് ഈ പദ്ധതി നടപ്പാക്കിക്കൊണ്ടിരിക്കുന്നത്. 1964-65-ൽ പൈലറ്റ് പദ്ധതിയായിട്ട് ആവിഷ്കരിച്ച ഈ പദ്ധതി 1965 ജൂലൈ മുതൽ പൂർണ്ണരൂപത്തിൽ നടപ്പാക്കാൻ തുടങ്ങുകയാണുണ്ടായത്. കേരളത്തിൽ തെരഞ്ഞെടുക്കപ്പെട്ട 150 ഗ്രാമങ്ങളിൽ ആണ് പദ്ധതിപ്രകാരമുള്ള കണക്കെടുപ്പ് നടക്കുന്നത്.

2. ബന്ധപ്പെട്ട ഉദ്യോഗസ്ഥന്മാർ.—താഴെ വിവരിച്ചിട്ടുള്ള ഉദ്യോഗസ്ഥർ, ഈ പദ്ധതിയുടെ നടത്തിപ്പിൽ വ്യാപൃതരായിരിക്കുന്നു.

| തസ്തിക | എണ്ണം | റിമാർക്സ് |
|---|-------|---|
| 1. പാർട്ട്ടൈം എന്യൂമറേറ്റർമാർ | 150 | } ഗ്രാമങ്ങളിൽ ജില്ലാ ആഫീസുകളിൽ |
| 2. കമ്പ്യൂട്ടർ സൂപ്പർവൈസർമാർ | 13 | |
| 3. അഡീഷണൽ ഡിസ്ട്രിക്ട് ഓഫീസർമാർ | 12 | |
| 4. സാമ്പിൾ രജിസ്ട്രേഷൻ ഇൻ വെസറ്ററിഗേറ്റർമാർ | 11* | |
| 5. റീജിയണൽ സൂപ്പർവൈസറുടെ ഓഫീസർ | 1 | |
| 6. റിസർച്ച് അസിസ്റ്റന്റ് | 1 | |
| 7. യു. ഡി. കമ്പയിലർ | 1 | |
| 8. എൽ. ഡി. കമ്പയിലർ | 1 | |
| 9. കമ്പ്യൂട്ടർ | 1 | |

* വയനാട് ജില്ലാ ഓഫീസിൽ ഈ തസ്തിക ഇപ്പോൾ നിലവിലില്ല.

3. പൊതുപ്രവർത്തനരീതി.—തെരഞ്ഞെടുക്കപ്പെട്ട 150 ഗ്രാമങ്ങളിലും ബേസ്മെൻസർവേ നടത്തി അടിസ്ഥാന ജനസംഖ്യ തിട്ടപ്പെടുത്തി കഴിഞ്ഞു. എന്യൂമറേറ്റർമാർ അവിടെ നടക്കുന്ന ഓരോ ജനനവും മരണവും തുടർച്ചയായി രജിസ്ട്രാർ ചെയ്യുന്നു. ഓരോ മാസവും രജിസ്ട്രാർ ചെയ്ത ജനനമരണങ്ങളുടെ വിവരങ്ങൾ, ഓരോരുത്തരും മാസാന്ത്യ റിപ്പോർട്ടാക്കി ജില്ലാ ഓഫീസർക്കും ഡയറക്ടർക്കും അയയ്ക്കുന്നു. ഡയറക്ടറോഫീസിൽ നിന്നും എല്ലാ മാസവും ഈ കണക്കുകളുടെ സംക്ഷേപം ഭാരത രജിസ്ട്രാർ ജനറലിന് അയച്ചുകൊടുക്കുന്നുണ്ട്. മൂന്നുമാസം കൂടുമ്പോൾ എന്യൂമറേറ്റർമാർ സാമ്പിൾ പ്രദേശത്തെ എല്ലാ വീടുകളും സന്ദർശിച്ചു നേരത്തെ വിവരങ്ങൾ ലഭിച്ചിട്ടില്ലാത്ത ജനനങ്ങളോ മരണങ്ങളോ ഉണ്ടെങ്കിൽ അവയുടെ വിവരങ്ങൾ ശേഖരിച്ച്, ത്രൈമാസിക സൂപ്പർവൈസറി റിപ്പോർട്ടുകൾ അയക്കുന്നു. ഇതിന്റെ സംക്ഷേപവും ഭാരത രജിസ്ട്രാർ ജനറലിന് അയച്ചുകൊടുക്കുന്നു. ആറുമാസം കൂടുമ്പോൾ, എന്യൂമറേറ്റർമാരിൽ നിന്നും ജനനമരണ രജിസ്ട്രാർകൾ പിൻവലിച്ചിട്ട്, കമ്പ്യൂട്ടർ സൂപ്പർവൈസർമാർ 150 ഗ്രാമങ്ങളിലും വീടുവീടാനന്തര സന്ദർശനം നടത്തി, അർദ്ധവർഷിക സർവ്വേ നടത്തുന്നു. ഇതിൽ ജനസംഖ്യയിൽ വന്നിട്ടുള്ള മാറ്റങ്ങൾ രേഖ

പ്ലെയ്സ്റ്റുന്നതോടൊപ്പം, അവിടെ ഒരു വർഷത്തിനുള്ളിൽ നടന്ന ഓരോ ജനനത്തിന്റെയും മരണത്തിന്റെയും വിവരങ്ങൾ ശേഖരിച്ച് ജില്ലാ ഓഫീസറെ ഏൽപ്പിക്കുന്നു. സൂപ്പർവൈസർമാർ തയ്യാറാക്കിയ ജനനമരണ പട്ടികകളും എന്യൂമറേറ്റർമാർ നടത്തിയ ജനനമരണപ്പട്ടികകളും, അഡീഷണൽ ജില്ലാ ഓഫീസർ താരതമ്യം ചെയ്യുകയും, വ്യത്യാസങ്ങളോ, കൂടുതൽ കുറവുകളോ ഉണ്ടെങ്കിൽ ആ വിവരങ്ങൾ സന്ദർശിച്ച് നിജസ്ഥിതി മനസ്സിലാക്കി റിപ്പോർട്ട് പൂർണ്ണമാക്കി ഡയറക്ടർക്ക് അയയ്ക്കുന്നു. ഡയറക്ടറുടെ ഓഫീസിൽ ഇവ ഒന്നുകൂടി പരിശോധിച്ച് തെറ്റുകൾ വല്ലതുമുണ്ടെങ്കിൽ വിവരങ്ങൾ ശേഖരിച്ച്, തിരുത്തി, ഓരോ സാമ്പിളിലേയും അർദ്ധവാർഷിക സർവ്വേ ഫലങ്ങൾ ഭാരത രജിസ്ട്രാർ ജനറലിന് അയയ്ക്കുന്നു. ഈ വിവരങ്ങൾ വെച്ചുകൊണ്ട്, ജനനമരണനിരക്കുകൾ ജനസംഖ്യാ വർദ്ധന നിരക്ക്, ജനസംഖ്യാ പഠനങ്ങൾക്കാവശ്യമായ മറ്റു അനവധി വിവരങ്ങൾ (ഉദാഹരണമായി, ശിശുമർണ നിരക്ക്, ഫെർട്ടിലിറ്റി നിരക്ക് തുടങ്ങിയവ) എന്നിവയെല്ലാം നിർണ്ണയിക്കാൻ കഴിയുന്നു. പഞ്ചവത്സര പദ്ധതിയുടെ അടിസ്ഥാനഘടകമായ ജനസംഖ്യാ കണക്കുകൾ തർച്ചലം കൃത്യമായി തന്നെ നിർണ്ണയിക്കാൻ സാധിക്കുന്നു. ഡയറക്ടറുടെ ഓഫീസിൽ തയ്യാറാക്കുന്ന വാർഷിക റിപ്പോർട്ടിന്മേൽ വിവരിച്ച നിരക്കുകൾ പ്രതിപാദിക്കുന്നു.

4. 1983-84-ലെ പ്രവർത്തനങ്ങൾ.—1965-ൽ തെരഞ്ഞെടുത്ത 150 ഗ്രാമങ്ങളിൽ തന്നെയാണ് 1981 വരെ ഈ പദ്ധതി നടപ്പാക്കിയിരുന്നത്. എന്നാൽ ഇവയിൽ 75 സാമ്പിളുകൾ നിറുത്തലാക്കി പകരം പുതിയ 75 സാമ്പിളുകൾ 1982-ൽ തെരഞ്ഞെടുത്ത് പ്രവർത്തനം തുടങ്ങിയിരുന്നു. ബാക്കി 75 സാമ്പിളുകൾ റിപ്പോർട്ട് വർഷത്തിൽ നിറുത്തലാക്കുകയും പുതിയ 75 സാമ്പിളുകൾ തെരഞ്ഞെടുത്ത് പാർട്ട് ടൈം എന്യൂമറേറ്റർമാരെ നിയമിക്കുകയും, അവർക്ക് ആവശ്യമായ പരിശീലനം നൽകുകയും ചെയ്തു. മുൻകൊല്ലങ്ങളിലെപ്പോലെ എന്യൂമറേറ്റർമാർ 150 സാമ്പിളുകളിലും ജനനമരണ രജിസ്ട്രേഷൻ നടത്തി. 35-ാമത്തെയും 36-ാമത്തെയും അർദ്ധവാർഷിക സർവ്വേകൾ യഥാക്രമം 1983 ജനുവരി ഒന്നിനും, ജൂലൈ ഒന്നിനും ആരംഭിച്ച് പൂർത്തിയാക്കി ഫലങ്ങൾ ഭാരത രജിസ്ട്രാർ ജനറലിന് അയച്ചുകൊടുത്തു. 1984 ജനുവരി ഒന്നു മുതൽ 37-ാമത് അർദ്ധ വാർഷിക സർവ്വേ നടന്നുകൊണ്ടിരിക്കുകയാണ്. രജിസ്ട്രാർ ജനറലിന് മാസാന്ത്യ റിപ്പോർട്ടിന്റെയും ത്രൈമാസിക റിപ്പോർട്ടിന്റെയും സംക്ഷേപങ്ങൾ അയച്ചുകൊടുത്തു. 1980-ലെ വാർഷിക റിപ്പോർട്ട് പ്രസിദ്ധീകരിച്ചു. 1981ലെ റിപ്പോർട്ട് തയ്യാറാക്കിക്കഴിഞ്ഞിട്ടുണ്ട്.

ജനനമരണ നിരക്കുകൾ (കേരളം—ഗ്രാമപ്രദേശം)

| | | |
|----------------|------|------|
| | 1980 | 1981 |
| ജനനനിരക്ക് | 26.8 | 24.9 |
| മരണനിരക്ക് | 7.1 | 6.6 |
| ശിശുമരണനിരക്ക് | 42.5 | 41.2 |

1983-84-ലെ വാർഷിക ചെലവ് കണക്ക് (രൂപ ലക്ഷത്തിൽ)
ഡിപ്പാർട്ടുമെന്റ് എക്കണോമിക്സ് ആൻഡ് സ്റ്റാറ്റിസ്റ്റിക്സ്
ചിലവ്

| | | |
|------------------|-------------|-------------|
| ഇനം | 1982-83 | 1983-84 |
| പദ്ധതി ചിലവ് | 1,09,79,125 | 2,34,69,780 |
| പദ്ധതി ഇതര ചിലവ് | 1,06,96,473 | 1,17,97,371 |

1. വ്യാവസായിക സ്ഥിതിഗണിതവിഭാഗം

സംഘടിത വ്യാവസായിക മേഖലയിലെ മുടക്കുമുതൽ വായ്പകൾ, പണിയെടുക്കുന്ന മൊത്തം തൊഴിലാളികളിൽ, അവരുടെ വേതനം, അസംസ്കൃത സാധനങ്ങളുടെ അവശ്യകത, ലഭ്യത, ഉപയോഗം, വികസനത്തിന്റെ സൂചനകളായ ആകെ വ്യാവസായിക ഉൽപ്പാദനമൂല്യം, അറ്റമൂല്യം, വിശദാംശങ്ങളെക്കുറിച്ചുള്ള പഠനങ്ങളാണ് പ്രായോഗികമായി ഈ വിഭാഗം നടത്തുന്നത്.

ഈ വ്യാവസായികസ്ഥിതി ഗണിതവിഭാഗത്തിന് ആവശ്യമുള്ള പട്ടികകൾ നാഷണൽ സാംബിൾ സർവെ ഓർഗനൈസേഷൻ അയച്ചുതരുന്നു. അത് പരിശോധിച്ച് സാരണീയനം ചെയ്ത് ഈ വിഭാഗം റിപ്പോർട്ട് തയ്യാറാക്കുന്നു.

ഈ വിഭാഗത്തിൽ ഒരു അസിസ്റ്റന്റ് ഡയറക്ടറും ഒരു റിസർച്ച് ഓഫീസറും രണ്ട് റിസർച്ച് അസിസ്റ്റന്റും ഒരു യു. ഡി. കമ്പയിലറും രണ്ടു എൽ. ഡി. കമ്പയിലറും ഉൾപ്പെടുന്നു. ഈ സാമ്പത്തിക വർഷത്തിന്റെ അവസാനത്തിൽ ഒരു താൽക്കാലിക എൽ. ഡി. കമ്പയിലറെ കൂടി നിയമിച്ചിട്ടുണ്ട്.

ഈ റിപ്പോർട്ടു വർഷത്തിൽ 1977-78-ലെ റിപ്പോർട്ടിന്റെ ശരിപ്പകർപ്പ് പരിശോധിച്ചു അച്ചടിക്കുന്നതിന് വേണ്ടി ഗവൺമെന്റ് പ്രസ്സിലേക്ക് അയച്ചു കൊടുത്തും 1978-79-ലെ റിപ്പോർട്ട് തയ്യാറാക്കിക്കൊണ്ടിരിക്കുകയാണ്. അതുപോലെതന്നെ 1979-80-ലെ പട്ടികകൾ പരിശോധിച്ചു സാരണീയനം ചെയ്യുകയും 1980-81-ലെ പട്ടികകൾ പരിശോധിച്ചു കൊണ്ടിരിക്കുകയുമാണ്.

ഇതുകൂടാതെ സംസ്ഥാനവരുമാന നിർണ്ണയ വിഭാഗത്തിന് ആവശ്യമുള്ള 1980-81, 1981-82 എന്നീ വർഷങ്ങളിലെ തൊഴിലാളികളുടെ എണ്ണം അവ മൂല്യനം, വ്യവഹാരമൂല്യസങ്കലനം എന്നിവ ഈ വിഭാഗം തിട്ടപ്പെടുത്തിക്കൊണ്ടിരിക്കുകയാണ്.

2. വ്യവസായ ഉൽപ്പന്നസൂചിക സ്ഥിതിവിവരകണക്ക്

വ്യവസായരംഗത്തെ വികസനം കണക്കാക്കാൻ വ്യവസായ ഉൽപ്പന്ന സൂചിക സഹായിക്കുന്നു. കേരളസർക്കാർ 24-7-1975-ൽ നൽകിയ കൽപ്പന 280/75/PLC പ്രകാരമാണ് ഈ സൂചിക തയ്യാറാക്കാൻ തുടങ്ങിയത്.

ഈ പദ്ധതിയുടെ പ്രധാന ഉദ്ദേശ്യം ത്രൈമാസിക വാർഷിക ഉൽപ്പന്ന സൂചിക റിപ്പോർട്ടുകൾ തയ്യാറാക്കി പ്രസിദ്ധീകരിക്കുക എന്നതാണ്. സൂചനാ വർഷം 31-3-1981, 30-6-1981, 30-9-1981, 31-12-1981 എന്നീ കാലയളവിലെ ത്രൈമാസിക റിപ്പോർട്ടുകളും 1980-81-ലെ വാർഷിക റിപ്പോർട്ടും പ്രസിദ്ധീകരിക്കുകയുണ്ടായി. കൂടാതെ 31-3-1982-ലെ റിപ്പോർട്ടും 1981-82-ലെ വാർഷിക റിപ്പോർട്ടും തയ്യാറാക്കുകയും ചെയ്തു. 30-6-1982-നു ശേഷമുള്ള റിപ്പോർട്ടുകൾ ശേഖരിക്കുകയും അവയുടെ സൂചിക തയ്യാറാക്കുകയും ചെയ്തുകൊണ്ടിരിക്കുന്നു. സെൻട്രൽ സ്റ്റാറ്റിസ്റ്റിക്സിൽ ഓർഗനൈസേഷനാണ് ഈ സൂചിക തയ്യാറാക്കാനുള്ള മാർഗ്ഗനിർദ്ദേശം നൽകിയിട്ടുള്ളത്.

ഈ വിഭാഗത്തിൽ ജോലി ചെയ്യുന്നവർ.

| | | |
|----------------------|----|---|
| അസിസ്റ്റന്റ് ഡയറക്ടർ | .. | 1 |
| റിസർച്ച് ഓഫീസർ | .. | 6 |
| എൽ. ഡി. കംപൈലർ | .. | 2 |
| എൽ. ഡി. ക്ലർക്ക് | .. | 1 |
| പ്യൂൺ | .. | 1 |

3. കയറ്റുമതി ഇറക്കുമതി സ്മിതിവിവരക്കണക്ക്

കൊച്ചി തുറമുഖം വഴി ഏതാണ്ട് തൊണ്ണൂറ്റിനഞ്ച് വിദേശരാജ്യങ്ങളുമായി നടത്തുന്ന കയറ്റുമതി ഇറക്കുമതിയുടെ ദൈനംദിനസ്മിതിവിവരക്കണക്കുകൾ, കസ്റ്റംസ് കളക്ടർ ഓഫീസിൽ നിന്നും ശേഖരിക്കുകയും അവയെ മേകാഡീകരിച്ചു വാർഷികറിപ്പോർട്ടുകളായ പ്രസിദ്ധപ്പെടുത്തുകയും ചെയ്യുന്നു. സൂചനാ വർഷം 1981-82-ലെ കേരളത്തിലെ കടൽ മാർഗ്ഗകയറ്റുമതി ഇറക്കുമതി വിവരങ്ങൾ സംഗ്രഹിക്കുകയും സമാഹരിക്കുകയും ചെയ്തു. കേരളത്തിന്റെ സാമ്പത്തികസ്മിതി അറിയുന്നതിനും മെച്ചപ്പെടുത്തുന്നതിനുമുള്ള അളവുകോലാണ് ഈ സ്മിതിവിവരക്കണക്കുകൾ.

ഈ വിഭാഗത്തിൽ ജോലി ചെയ്യുന്നവർ

| | | |
|-----------------------|----|---|
| റിസർച്ച് അസിസ്റ്റന്റ് | .. | 1 |
| യു. ഡി. കംപൈലർ | .. | 1 |
| എൽ. ഡി. കംപൈലർ | .. | 1 |

അദ്യായം 7

തൊഴിൽ സ്മിതിവിവരക്കണക്കു വിഭാഗം

ഡയറക്ടറേറ്റ് ഓഫ് ഇക്കണോമിക്സ് ആൻഡ് സ്റ്റാറ്റിസ്റ്റിക്സ് ഡിപ്പാർട്ടുമെന്റിലെ തൊഴിൽ സ്മിതിവിവരക്കണക്കു വിഭാഗം 1983-84-ൽ തയ്യാറാക്കിയിട്ടുള്ള പ്രധാനപ്പെട്ട വിവരങ്ങളുടെ ചുരുക്കമാണ് താഴെക്കാട്ടെത്തിട്ടുള്ളത്.

തൊഴിൽ വിഭാഗം ചെയ്യേണ്ടുന്ന പ്രവൃത്തികൾ.—1948-ലെ ഫാക്ടറീസ് ആക്ട് പ്രകാരം രജിസ്റ്റർ ചെയ്ത ഫാക്ടറികളിൽ നിന്നും ശേഖരിക്കുന്ന വിവരങ്ങളുടെ അടിസ്ഥാനത്തിൽ വാർഷിക റിപ്പോർട്ടും ബന്ധപ്പെട്ട സ്റ്റേറ്റ് മെന്റുകളും തയ്യാറാക്കി ലേബർ ബ്യൂറോക്ക് അയയ്ക്കുക. 1936-ലെ കേ. തനം നൽകുന്ന നിയമനൂസരിച്ച് വാർഷിക സ്റ്റേറ്റ് മെന്റുകളും പട്ടികകളും റിപ്പോർട്ടുകളും തയ്യാറാക്കി ലേബർ ബ്യൂറോക്ക് അയയ്ക്കുക, ജില്ലാ ലേബർ ഓഫീസർമാർ ശേഖരിച്ചയച്ചുതരുന്ന വിവരങ്ങളുടെ അടിസ്ഥാനത്തിൽ പണിമുടക്കും അടച്ചുപൂട്ടൽ, ലേഓഫ്, റിട്ടയറുമെന്റ്, ലേബർ വോ എൻ്റീവ സംബന്ധിച്ച പ്രതിമാസ റിപ്പോർട്ടുകൾ തയ്യാറാക്കി ലേബർ ബ്യൂറോക്ക് അയച്ചുകൊടുക്കുക, 1961-ലെ പ്രസവാനുകൂല്യ നിയമപ്രകാരം വാർഷിക റിപ്പോർട്ടുകളും സ്റ്റേറ്റ് മെന്റുകളും തയ്യാറാക്കി ലേബർ ബ്യൂറോക്ക് അയച്ചുകൊടുക്കുക. 1948 ഫാക്ടറീസ് ആക്ട് പ്രകാരം അർദ്ധവാർഷിക റിപ്പോർട്ടുകളും സ്റ്റേറ്റ് മെന്റുകളും തയ്യാറാക്കി ലേബർ ബ്യൂറോക്ക് അയച്ചുകൊടുക്കുക എന്നിവയാണ്.

തൊഴിൽ വിഭാഗത്തിൽ ഒരു അസിസ്റ്റന്റ് ഡയറക്ടർ, ഒരു റിസർച്ച അസിസ്റ്റന്റ്, രണ്ടു യു.ഡി. കംപൈലറന്മാർ, ആറ് എൽ. ഡി. കംപയിലറന്മാർ എന്നിവർ ജോലി ചെയ്യുന്നുണ്ട്.

1983-84-ൽ കൈകാര്യം ചെയ്ത പ്രധാനപ്പെട്ട വിവരങ്ങൾ.—1948-ലെ ഫാക്ടറിസ് ആക്ട് പ്രകാരം രജിസ്റ്റർ ചെയ്ത ഫാക്ടറികൾ 1981-ലേക്കുള്ള സ്ഥിതി വിവരക്കണക്കുകൾ ഡയറക്ടറേറ്റ് ഓഫ് ഫാക്ടറിസ് ആന്റ് ബോയിലേഴ്സിലേക്ക് അയച്ചു കൊടുത്തു. അവിടെ നിന്നും ലഭിക്കുന്ന വിവരങ്ങൾ സൂക്ഷ്മപരിശോധനക്കു ശേഷം സമാഹരിച്ചു വാർഷിക റിപ്പോർട്ടും ബന്ധപ്പെട്ട സ്റ്റേറ്റ് മെന്റുകളും തയ്യാറാക്കി സിംലായിലെ ലേബർ ബ്യൂറോക്ക് അയച്ചുകൊടുത്തു.

1936-ലെ വേതനം നൽകുന്ന നിയമമനുസരിച്ച് പ്രതിമാസം 400 രൂപയ്ക്കു മുകളിൽ 1000 രൂപയിൽ താഴെ വരുമാനമുള്ള തൊഴിലാളികൾക്കു ലഭിക്കുന്ന വേതനത്തിന്റെയും അവരിൽ നിന്നും ഈടാക്കുന്ന തുകയുടേയും വിശദമായ വിവരങ്ങൾ ഡയറക്ടർ ഓഫ് ഫാക്ടറിസ് ആന്റ് ബോയിലേഴ്സിൽ നിന്നും ശേഖരിച്ചു പുനഃപരിശോധന നടത്തി പട്ടികകൾ, വാർഷിക സ്റ്റേറ്റ് മെന്റുകൾ, റിപ്പോർട്ടുകൾ, ഇവ തയ്യാറാക്കി ലേബർ ബ്യൂറോക്ക് അയച്ചുകൊടുത്തു.

ജില്ലാ ലേബർ ഓഫീസറന്മാർ ശേഖരിച്ചു അയച്ചു തരുന്ന വിവരങ്ങളുടെ അടിസ്ഥാനത്തിൽ കേരളത്തിലെ ഫാക്ടറികളിലും തോട്ടങ്ങളിലും മറ്റു സ്ഥാപനങ്ങളിലും ഉണ്ടായിട്ടുള്ള പണിമുടക്ക്, അടച്ചുപൂട്ടൽ, ക്ലോസർ, ലേഓഫ്, റിട്രഞ്ചുമെന്റ്, ലേഔറവോ എന്നിവ സംബന്ധിച്ചുള്ള വിശദവിവരങ്ങൾ അടങ്ങിയ പ്രതിമാസ റിപ്പോർട്ടുകൾ തയ്യാറാക്കി ലേബർ ബ്യൂറോക്ക് അടച്ചുകൊടുത്തു.

1961-ലെ പ്രസവാനുകൂല്യ നിയമപ്രകാരം ഫാക്ടറികളിലേയും തോട്ടങ്ങളിലേയും സ്ത്രീ തൊഴിലാളികൾക്ക് കൊടുത്തിട്ടുള്ള ആനുകൂല്യങ്ങളെ സംബന്ധിച്ചുള്ള വാർഷിക റിപ്പോർട്ടു ബന്ധപ്പെട്ട ഓഫീസുകളിൽ നിന്നും വരുത്തി സംയോജിത സ്റ്റേറ്റ് മെന്റും റിപ്പോർട്ടും തയ്യാറാക്കി സിംലായിലെ ലേബർ ബ്യൂറോക്ക് അയച്ചുകൊടുത്തു.

1948-ലെ ഫാക്ടറിസ് ആക്ട് പ്രകാരം രജിസ്റ്റർ ചെയ്ത ഫാക്ടറികളിൽ 1982 ആദ്യവർഷത്തെ തൊഴിൽ വാരത്തെക്കുറിച്ചുള്ള റിപ്പോർട്ടുകൾ പരിശോധിച്ചു റിപ്പോർട്ടുകളും സ്റ്റേറ്റ് മെന്റുകളും തയ്യാറാക്കി ലേബർ ബ്യൂറോക്ക് അയച്ചുകൊടുത്തു.

1948-ലെ ഫാക്ടറിസ് ആക്ട് പ്രകാരം രജിസ്റ്റർ ചെയ്ത ഫാക്ടറികൾ 1982-ലേക്ക് ഡയറക്ടർ ഓഫ് ഫാക്ടറിസ് ആന്റ് ബോയിലേഴ്സിൽ സമർപ്പിച്ച സ്ഥിതിവിവരക്കണക്കുകളുടെ അടിസ്ഥാനത്തിൽ തയ്യാറാക്കിയ റിപ്പോർട്ടുകൾ സിംലായിലെ ലേബർ ബ്യൂറോക്ക് അയച്ചു കൊടുക്കാൻ തയ്യാറെടുത്തുകൊണ്ടിരിക്കുന്നു.

വേനനിർമ്മാണകണക്കുകളും വേതനഘടന സർവ്വേയും.—ഈ വിഭാഗം റിപ്പോർട്ടുവർഷത്തിൽ, വേന നിർമ്മാണരംഗത്തെ പ്രവർത്തനങ്ങളെ കുറിച്ചും ക്വട്ടിനീർമ്മാണജോലിക്കാരുടെയും വ്യാപാരസ്ഥാപനങ്ങളിലെ ജോലിക്കാരുടെയും വേതനഘടനയെ സംബന്ധിച്ചുള്ള വിവരങ്ങൾ ശേഖരിക്കുകയും അവ വിശകലനം ചെയ്ത ആവശ്യാനുസരണമുള്ള റിപ്പോർട്ടുകളും പട്ടികകളും തയ്യാറാക്കുകയും ചെയ്തു.

1. **വേനനിർമ്മാണം.**—രാജ്യത്തുള്ള താമസസൗകര്യവും അതിന്റെ പുരോഗതിയും വിലയിരുത്തുന്നതിനായി കാലാകാലങ്ങളിൽ കെട്ടിടങ്ങളും വാസഗൃഹങ്ങളും നിർമ്മിക്കുന്നതിന്റെ കണക്ക് ഇൻഡ്യാ ഗവൺമെന്റിന്റെ നിയന്ത്രണത്തിലുള്ള ദേശീയ കെട്ടിട നിർമ്മാണ സമിതിയുടെ നിർദ്ദേശ പ്രകാരം കേരളത്തിലെ എല്ലാ പട്ടണപ്രദേശങ്ങളിൽ നിന്നും എല്ലാ നഗര പ്രദേശങ്ങളിൽ നിന്നും എല്ലാ ത്രൈമാസികാന്ത്യങ്ങളിലും ശേഖരിക്കുന്നുണ്ട്.

മുനിസിപ്പൽ ഭരണവകുപ്പു ഡയറക്ടർ ഓഫീസിലെ വേന നിർമ്മാണ സ്ഥിതിവിവരക്കണക്കുവിഭാഗം കേരളത്തിലുള്ള മുനിസിപ്പാലിറ്റികൾ പണിയാൻ അനുവാദം നൽകിയ സ്വകാര്യ മേഖലയിലുള്ള കെട്ടിടനിർമ്മാണ പ്രവർത്തനങ്ങളുടെ പാദവാർഷിക (ത്രൈമാസിക) കണക്കുകൾ 30-6-1982 മുതൽ 30-6-1983 വരെയുള്ള കാലയളവിലേക്കുള്ളവ ശേഖരിച്ചു സഞ്ചിതപ്പെടുത്തിയ വിവരപ്പട്ടികകൾ സൂക്ഷ്മപരിശോധനയ്ക്കായി ഈ വിഭാഗത്തിലേക്ക് അയച്ചുതരികയും ഇവിടെ സൂക്ഷ്മപരിശോധനയ്ക്കു ശേഷം പട്ടികകൾ ഡൽഹിയിലുള്ള ദേശീയ കെട്ടിട നിർമ്മാണ സമിതിക്ക് അയച്ചു കൊടുക്കുകയും ചെയ്തിട്ടുണ്ട്.

(ബി) മുനിസിപ്പൽ ഭരണവകുപ്പു ഡയറക്ടർ ഓഫീസിൽ സാമ്പത്തിക സ്ഥിതിവിവരവകുപ്പിലെ ഒരു റിസർച്ച് അസിസ്റ്റന്റും രണ്ടു കംപൈലറന്മാരും പ്രവർത്തിക്കുന്നുണ്ട്.

സാമ്പത്തിക സ്ഥിതിവിവര വകുപ്പു നേരിട്ടുതന്നെ സംസ്ഥാനത്തെ മൂന്നു മുനിസിപ്പൽ കോർപ്പറേഷനുകളിൽ നിന്നും കെട്ടിടനിർമ്മാണ പ്രവർത്തനങ്ങളെപ്പറ്റിയുള്ള സ്ഥിതിവിവരക്കണക്കുകൾ ശേഖരിക്കുകയുണ്ടായി. തിരുവനന്തപുരം, കോർപ്പറേഷനിൽ നിന്നും 31-3-1983 മുതൽ 31-12-1983 വരെയും കൊച്ചിയിൽ കോർപ്പറേഷനിൽ നിന്നും 31-12-1981 മുതൽ 31-3-1983 വരെയുള്ള കാലയളവിലേക്കുള്ള വിവരങ്ങളും ശേഖരിക്കുകയുണ്ടായി. ഈ കാലയളവിൽ തിരുവനന്തപുരം കോർപ്പറേഷനിലെ 31-3-1982 മുതൽ 31-12-1983 വരെയും കൊച്ചി കോർപ്പറേഷനിൽ നിന്നും 31-3-1981 മുതൽ 31-3-1983 വരെയും കോഴിക്കോട് കോർപ്പറേഷനിലെ 31-3-1981 മുതൽ 31-12-1981 വരെയും കാലയളവിലേക്കുള്ള കെട്ടിട നിർമ്മാണ പ്രവർത്തനങ്ങളുടെ വിവരങ്ങൾ സഞ്ചിതപ്പെടുത്തിയ പട്ടികകൾ ദേശീയ കെട്ടിടനിർമ്മാണസമിതിക്ക് അയച്ചുകൊടുത്തിട്ടുണ്ട്.

സംസ്ഥാനത്തെ പൊതുമരാമത്ത് വകുപ്പിലും സാമ്പത്തിക സ്ഥിതിവിവര വകുപ്പിനോടനുബന്ധിച്ചുള്ള അതേ ഹെഡിൽ നിന്നും ഗവൺമെന്റ് വാങ്ങുന്ന ഒരു കെട്ടിട നിർമ്മാണ സ്ഥിതിവിവരക്കണക്കു വിഭാഗം പ്രവർത്തിക്കുന്നുണ്ട്. ഒരു റിസർച്ച് ഓഫീസറും രണ്ടു കംപൈലറന്മാരും അവിടെ പ്രവർത്തിച്ചുകൊണ്ടിരിക്കുന്നുണ്ട്.

ഈ വിഭാഗം പൊതുമരാമത്ത് വകുപ്പിൽ നിന്നും ഇരുപതിനായിരം രൂപയ്ക്കു മേൽ ചെലവുചെയ്ത് നിർമ്മിക്കുന്ന കെട്ടിടങ്ങളുടെ സ്ഥിതിവിവരക്കണക്കുകൾ അർദ്ധവാർഷിക ക്രമത്തിൽ ശേഖരിച്ചത് 31-3-1982 കാലയളവിലേക്കുള്ളത് സഞ്ചിതപ്പെടുത്തിയ പട്ടികകൾ സൂക്ഷ്മപരിശോധനയ്ക്കായി ഈ ഓഫീസിലേക്കയച്ചു തരികയും അവ ദേശീയ കെട്ടിട നിർമ്മാണ സമിതിയിലേക്ക് അയച്ചുകൊടുക്കുകയും ചെയ്തിട്ടുണ്ട്.

ഇവ കൂടാതെ സാമ്പത്തിക സ്ഥിതിവിവര വകുപ്പിലുള്ള വേന നിർമ്മാണ സ്ഥിതിവിവരവിഭാഗം കെട്ടിടനിർമ്മാണ സാധനങ്ങളുടെ വിലനിലവാരവും കെട്ടിട നിർമ്മാണ ജോലിക്കാരുടെ വേതന നിരക്കും സംബന്ധിച്ച വിവരങ്ങൾ എല്ലാ കെട്ടിട നിർമ്മാണജോലിക്കാരുടെ വേതനനിരക്കും സംബന്ധിച്ച വിവരങ്ങൾ എല്ലാ ജില്ലാ തലസ്ഥാനങ്ങളിൽ നിന്ന് ശേഖരിച്ച് സഞ്ചിതപ്പെടുത്തി ഓരോ ത്രൈമാസികങ്ങളിലേക്കുമുള്ള സ്ഥിതിവിവരപ്പട്ടികകൾ തയ്യാറാക്കി ഈ കാലയളവിൽ ദേശീയ കെട്ടിടനിർമ്മാണസമിതിയിലേക്ക് അയച്ചു കൊടുത്തിട്ടുണ്ട്.

കൂടാതെ കേരളത്തിലെ കെട്ടിടനിർമ്മാണച്ചിലവിന്റെ 1982-ലേക്കുള്ള സൂചിക, 1971-ലേക്ക് അടിസ്ഥാനപ്പെടുത്തി തിരുവനന്തപുരം കേന്ദ്രത്തിന്റേത് തയ്യാറാക്കുകയും ദേശീയ കെട്ടിടനിർമ്മാണസമിതിയിലേക്ക് അയച്ചു കൊടുക്കുകയും ചെയ്തിട്ടുണ്ട്. ഈ വിഭാഗത്തിൽ ഒരു റിസർച്ച് ഓഫീസറും ഒരു റിസർച്ച് അസിസ്റ്റന്റും ഒരു കമ്പയിലും ആണ് പ്രവർത്തിയെടുക്കുന്നത്.

2. വേതന ഘടനാ സർവ്വേ.—വേതന ഘടനാ സർവ്വേ മുൻരീതിയനുസരിച്ച് 1983-84 വർഷത്തിൽ മൂന്നു ത്രൈമാസികങ്ങളിൽ നടത്തപ്പെട്ടു.

നഗരങ്ങളിലേയും ഗ്രാമപ്രദേശങ്ങളിലേയും മൊത്തവ്യാപാരസ്ഥാപനങ്ങളിലും ചില്ലറ വ്യാപാര സ്ഥാപനങ്ങളിലും നിലവിലുള്ള വേതന നിരക്കുകളും നിർമ്മാണമേഖലയിലെ വിവിധ വിഭാഗം തൊഴിലാളികളുടെ വേതനനിരക്കും ശേഖരിക്കുകയാണ് ഈ സർവ്വേയുടെ ഉദ്ദേശം. ഇതിൽ ശേഖരിക്കുന്ന വിവരങ്ങൾ ദേശീയ വരുമാനവും പ്രതിശീർഷവരുമാനവും കണക്കാക്കുന്നതിനു ഉപയോഗിക്കപ്പെടുന്നുണ്ട്.

സംസ്ഥാനത്തെ എല്ലാ ജില്ലകളിലും നഗരപ്രദേശങ്ങളിലും തിരഞ്ഞെടുക്കപ്പെട്ട സ്ഥാപനങ്ങളിലെ ജോലിക്കാരുടെ വേതനവിവരങ്ങൾ ഓരോ ത്രൈമാസികാന്തവും ഓരോ ജില്ലയിലും ഇതിനുവേണ്ടി നിയോഗിക്കപ്പെട്ടിട്ടുള്ള ഇൻവെസ്റ്റിഗേറ്റർ ശേഖരിച്ച് അയച്ചുതരുന്നതും അവ ഈ വിഭാഗത്തിൽ സൂക്ഷ്മപരിശോധന നടത്തി സഞ്ചിതപ്പെടുത്തി പട്ടികകളും റിപ്പോർട്ടുകളും തയ്യാറാക്കുന്നതാണ്. റിപ്പോർട്ടുവർഷം 1982-83-ലെ 4 ത്രൈമാസികങ്ങളിലെ പട്ടികകൾ തയ്യാറാക്കിയിട്ടുണ്ട്. ഈ വിഭാഗത്തിൽ വയനാട് ഒഴിച്ചുള്ള 11 ജില്ലകളിലും ഓരോ ഇൻവെസ്റ്റിഗേറ്ററും ഹെഡ് ഓഫീസിൽ ഒരു റിസർച്ച് അസിസ്റ്റന്റും ഒരു കമ്പയിലും പ്രവർത്തിയെടുക്കുന്നുണ്ട്.

റിപ്പോർട്ട് വർഷം 1972 മുതൽ 1980 വരെയുള്ള കാലഘട്ടത്തിൽ വേന നിർമ്മാണ സാമഗ്രികളുടെ വിലനിലവാരം വേതനക്രമം തുടങ്ങിയ വിവരങ്ങൾ ഉൾക്കൊള്ളിച്ചുകൊണ്ട് "വേനനിർമ്മാണസ്ഥിതിവിവരക്കണക്കുകൾ 1982" എന്ന ഒരു വിവരണിക പുറത്തിറക്കിയിട്ടുണ്ട്.

3. മാനവശക്തി വിഭാഗം.—(1) ലക്ഷ്യം/കർത്തവ്യം.—മാനവശക്തിയുടെ ആസൂത്രണത്തിന്റെ ആവശ്യത്തിലേക്ക് വിവിധ തരത്തിലുള്ള മാനവശക്തിയുടെ, വിശിഷ്ട, സാങ്കേതിക പരിശീലനം സിദ്ധിച്ചവരുടെ തർനിലയും ആവശ്യകതയും സംബന്ധിച്ച സ്ഥിതിവിവരക്കണക്കുകൾ ലഭ്യമാകുകയും ബന്ധപ്പെട്ട തുറകളിൽ ആവശ്യമായ പഠനങ്ങൾ നടത്തി റിപ്പോർട്ട് തയ്യാറാക്കുകയുമാണ് ഈ വിഭാഗം പ്രധാനമായും ചെയ്യുന്നത്.

(2) ഉദ്യോഗസ്ഥന്മാർ.—കഴിഞ്ഞ സാമ്പത്തികവർഷത്തിലുണ്ടായിരുന്ന ഉദ്യോഗസ്ഥന്മാർക്ക് പുറമേ ഒരു ജോയിന്റ് ഡയറക്ടറുടെ തസ്തികകൂടി നടപ്പുസാമ്പത്തികവർഷത്തിൽ ഈ വിഭാഗത്തിനുവേണ്ടി അനുവദിക്കുകയുണ്ടായി. റിപ്പോർട്ട് വർഷത്തിൽ താഴെപ്പറയുന്ന ഉദ്യോഗസ്ഥന്മാരാണ് ഈ വിഭാഗത്തിൽ ഉണ്ടായിരുന്നത്.

| | | |
|---------------------------|----|---|
| (1) ജോയിന്റ് ഡയറക്ടർ | .. | 1 |
| (2) അസിസ്റ്റന്റ് ഡയറക്ടർ | .. | 1 |
| (3) റിസർച്ച് ഓഫീസർ | .. | 2 |
| (4) മാൻപവർ ഓഫീസറന്മാർ | .. | 8 |
| (5) റിസർച്ച് അസിസ്റ്റന്റ് | .. | 1 |
| (6) കമ്പയിലർ യു. ഡി. | .. | 1 |
| (7) കമ്പയിലർ എൽ. ഡി. | .. | 1 |

(3) പ്രവർത്തനങ്ങൾ/നേട്ടങ്ങൾ.—റിപ്പോർട്ടുവർഷത്തിലെ ഈ വിഭാഗത്തിന്റെ പ്രധാന പ്രവർത്തനങ്ങൾ താഴെ ചേർക്കുന്നു.

(എ) മാൻ പൗവർ ഫാക്ട് ബുക്ക്.—1984.—മാനവശക്തിയുടെ ആസൂത്രണത്തിനു ആവശ്യം വേണ്ടുന്ന സ്ഥിതിവിവരക്കണക്കുകൾ തുടർച്ചയായും ക്രമത്തിലും ത്രികോണീകരിച്ച് ഈ വിഭാഗം 1976 നവമ്പറിൽ പുറത്തിറക്കിയ “മാൻ പൗവർ ഫാക്ട് ബുക്ക്”, 1983 ഡിസമ്പർ വരെയുള്ള വിവരങ്ങളും പുതിയ ഇനങ്ങളും ചേർത്തു നവീകരിച്ചു പ്രസിദ്ധീകരണത്തിനു തയ്യാറാക്കി.

(ബി) പഠനറിപ്പോർട്ടുകൾ.—താഴെപ്പറയുന്ന പഠനറിപ്പോർട്ടുകൾ തയ്യാറാക്കി പ്രസിദ്ധീകരണത്തിനു നൽകി.

(1) അഭ്യസ്തവിദ്യരും തൊഴിൽ രഹിതരുമായ കേരളത്തിലെ പട്ടികജാതി പട്ടികവർഗ്ഗക്കാരുടെയും കുറിച്ചൊരു പഠനം.

(2) യന്ത്രവൽകൃത മത്സ്യബന്ധനത്തിലുംക്കൊള്ളുന്ന മാനവ ശക്തിയെക്കുറിച്ചൊരു പഠനം.

(3) ആധുനിക വൈദ്യശാസ്ത്രത്തിൽ ബിരുദാനന്തര ബിരുദമുള്ളവ വിനിയോഗത്തെക്കുറിച്ചൊരു പഠനം.

(4) കേരളത്തിലെ യോഗ്യത കുറഞ്ഞവരും സാങ്കേതിക വൈദഗ്ദ്ധ്യമില്ലാത്തവരുമായവരുടെ തൊഴിൽ സാദൃശ്യതയെക്കുറിച്ചൊരു പഠനം.

(5) കേരളത്തിലുള്ള എൻജിനീയറിംഗ് ബിരുദധാരികളുടെ വിനിയോഗരീതിയെക്കുറിച്ചൊരു പഠനം.

(6) കേരളത്തിലെ വനിതാവ്യവസായ സംരംഭങ്ങളെക്കുറിച്ചൊരു പഠനം.

(7) കേരളത്തിലെ എൻജിനീയറിംഗ് വ്യവസായ സംരംഭങ്ങളിൽ ഉൾക്കൊള്ളുന്ന മാനവശക്തിയെക്കുറിച്ചൊരു പഠനം.

(8) പരിശീലനം സിദ്ധിച്ച എൻജിനീയറന്മാരുടെ വിനിയോഗം പൊതുമരാമത്തുവകുപ്പിൽ.

(9) “ട്രൈസം” പരിപാടിയിൻ കീഴിലുള്ള തൊഴിലവസരങ്ങളെ കുറിച്ചൊരു പഠനം.

(10) കേരളത്തിലെ എൻജിനീയറിംഗ് കോളേജുകളിലും പോളിടെക്നിക്കുകളിലുമുള്ള "സ്റ്റുഡന്റ് വേൾഡ്" നെക്കുറിച്ചൊരു ഗഹനമായ പഠനം.

(11) ജൂനിയർ ടെക്നിക്കൽ സ്കൂൾ വിദ്യാഭ്യാസം കഴിഞ്ഞ വരെക്കുറിച്ചൊരു പഠനം.

(12) ഗിൽനെറ്റുപയോഗിച്ചുള്ള മൽസ്യബന്ധനത്തിന്റെ സാമ്പത്തികവശത്തെക്കുറിച്ചൊരു പഠനം.

(13) കൃഷി വകുപ്പിൽ പരിശീലനം ലഭിച്ച സാങ്കേതിക വിദഗ്ദ്ധന്മാരുടെ വിനിയോഗത്തെപ്പറ്റി ഒരു പഠനം.

പ്രസിദ്ധീകരണത്തിനു തയ്യാറായി വരുന്ന പഠനങ്ങൾ.—

(1) ആരംഭപഠനങ്ങൾ പൊതുമാതൃകകൾക്ക് നടപ്പാക്കേണ്ട സ്കീമുകളും അതിലേക്ക് വേണ്ടിവരുന്ന എൻജിനീയറിംഗും—ഒരു പഠനം.

(2) ആരോഗ്യവകുപ്പിലെ മെഡിക്കലും പാരാമെഡിക്കലുമായ ജീവനക്കാരുടെ മൈഗ്രേഷൻ സംബന്ധിച്ചൊരു പഠനം.

ട്രാൻസ്ഫർ ചെയ്തുകൊണ്ടിരിക്കുന്നവ.—

(1) സംസ്ഥാന ജീവനക്കാരുടെ സെൻസസ്-1981.

(2) സംസ്ഥാന ട്രാൻസ്ഫോർട്ട് കോർപ്പറേഷനിലും ഇലക്ട്രി സിറ്റി ബോർഡിലുമുള്ള ജീവനക്കാരുടെ സെൻസസ്-1982.

നടന്നുവരുന്ന പഠനങ്ങൾ.—താഴെപ്പറയുന്ന പഠനങ്ങൾ റിപ്പോർട്ട് വർഷത്തിൽ നടന്നുവരുന്നു.

(1) കേരളത്തിലെ തേയിലത്തോട്ടം തൊഴിലാളികളെക്കുറിച്ചൊരു പഠനം.

(2) മൽസ്യത്തൊഴിലാളി പരിശീലനക്ലേസ്സിൽ പരിശീലനം സിദ്ധിച്ചവരുടെ വിനിയോഗത്തെക്കുറിച്ച് ഒരു പഠനം.

(3) ഹരിജൻ സംരംഭകർ നടത്തുന്ന വ്യവസായസംരംഭങ്ങളെക്കുറിച്ച് ഒന്നു പഠനം.

(4) സാങ്കേതിക വിദഗ്ദ്ധന്മാരുടെ ലഭ്യതയും ആവശ്യകതയും സംബന്ധിച്ചൊരു പഠനം.

(5) കേരളത്തിൽ പൊതുമേഖലാ സ്ഥാപനങ്ങളിൽ ഉൾക്കൊള്ളുന്ന മാനവശക്തിയെക്കുറിച്ചൊരു പഠനം.

(6) വിവിധ ട്രെയിഡിലുള്ള ക്രാഫ്റ്റ്സ്മാന്മാരുടെ തൊഴിൽ നിലയെക്കുറിച്ചൊരു പഠനം.

(7) വനിതാ പോളിടെക്നിക്കുകളിൽ നിന്നു ജയിച്ചവരുടെ തൊഴിൽ നിലയെക്കുറിച്ചൊരു പഠനം.

(8) അച്ചടി വകുപ്പിലെ സാങ്കേതിക ജീവനക്കാരെക്കുറിച്ചൊരു പഠനം.

(9) സ്കൂൾ അദ്ധ്യാപകരുടെ ആവശ്യകത 2000-മാണ്ടിൽ.

4. മലയാളഭാഷയുടെ ഉപയോഗം.—റിപ്പോർട്ട് വർഷം നടന്നുവരുന്ന പഠനങ്ങളിലെ 6-ാം, 7-ാം ഇനങ്ങളുടെ ചോദ്യോപലികൾ മലയാളത്തിൽ തയ്യാറാക്കി പ്രസ്തുത റിപ്പോർട്ടുകളും മലയാളത്തിൽതന്നെ തയ്യാറാക്കുവാനും നടപടിയെടുക്കുന്നതാണ്. കൂടാതെ കത്തിടപാടുകളിൽ കഴിവതും മലയാളമുപയോഗിച്ചുവരുന്നു.

5. സമ്മേളനങ്ങൾ.—റിപ്പോർട്ടുവർഷത്തിൽ ആറു സമ്മേളനങ്ങൾ നടത്തുകയും പഠന/ഇതര പ്രവർത്തനങ്ങളുടെ വിശദമായ വിലയിരുത്തലുകൾ നടത്തുകയും വേണ്ട നിർദ്ദേശങ്ങൾ ബന്ധപ്പെട്ട ഉദ്യോഗസ്ഥന്മാർക്ക് നൽകുകയുമുണ്ടായി.

6. പ്രസിദ്ധീകരണങ്ങൾ.—റിപ്പോർട്ടുവർഷം പ്രസിദ്ധീകരണത്തിനു തയ്യാറാക്കി നൽകിയ റിപ്പോർട്ടുകളിൽ ഒന്നും രണ്ടും ഇനങ്ങൾ പ്രസിദ്ധീകരിച്ചു.

അദ്ധ്യായം 8

1. നാഷണൽ സാമ്പിൾ സർവെ

ആയിരത്തി തൊള്ളായിരത്തി അമ്പതിൽ നിലവിലുവന്ന നാഷണൽ സാമ്പിൾ സർവെ ഓർഗനൈസേഷൻ ആസൂത്രണത്തിലും മറ്റു ഭരണപരമായ ആവശ്യങ്ങൾക്കുമായി രാജ്യത്തിന്റെ സമ്പത്ത് വ്യവസ്ഥയുടെ വിവിധ വശങ്ങളെ സംബന്ധിക്കുന്ന സാമൂഹ്യ സാമ്പത്തിക വിവരങ്ങൾ രാജ്യ വ്യാപകമായ അടിസ്ഥാനത്തിൽ ശേഖരിക്കുന്നതിനു ഓരോ വർഷവും സാമ്പിൾ സർവേകൾ നടത്തിക്കൊണ്ടിരിക്കുന്നു. കേന്ദ്രഗവൺമെന്റുമായി തുല്യാടിസ്ഥാനത്തിൽ സർവേയുടെ സാമൂഹ്യ സാമ്പത്തികഭാഗത്തിൽ കേരളവും പങ്കെടുക്കുന്നുണ്ട്. കർഷകരുടെ ആസ്തി ഗുണബോധ്യതകൾ എന്നിവയെ സംബന്ധിച്ച് സുപ്രധാനമായ വിവരങ്ങൾ ഈ സർവെയിൽ 37-ാം റൗണ്ടിൽ ശേഖരിച്ചിട്ടുണ്ട്. 36-ാം റൗണ്ടിൽ ശേഖരിച്ച ശാരീരിക വൈകല്യങ്ങളെക്കുറിച്ചുള്ള വിവരങ്ങളുടെ ഓബ്സലേഷൻ പുരോഗതിയിലാണ്. 32-ാം റൗണ്ടിലെ തൊഴിലുള്ളവരുടെയും സംബന്ധിച്ച വിവരങ്ങൾ ശേഖരിച്ച് റിപ്പോർട്ട് പൂർത്തിയായി. 37-ാം റൗണ്ടിലെ ഷെഡ്യൂൾസിന്റെ സൂക്ഷ്മപരിശോധന തുടങ്ങി.

38-ാം റൗണ്ടിലെ വിഷയങ്ങൾ.—1977 ജൂൺ മുതൽ 1978 ജൂലൈ വരെ നടത്തിയ 32-ാം റൗണ്ടിലെ വിഷയങ്ങൾ ഗാർഹികചെലവുകൾക്കുറിച്ചും തൊഴിലില്ലായ്മയെക്കുറിച്ചും ആയിരുന്നു. അതെ വിഷയത്തെക്കുറിച്ചു തന്നെയാണ് 38-ാം റൗണ്ടിലും 1983 ജനുവരി മുതൽ ജനന മരണങ്ങളെക്കുറിക്കുന്ന സാമ്പിൾ സർവെ ആരംഭിച്ചു കഴിഞ്ഞു. ഇതിലേക്കുവേണ്ടി 33 ഇൻവെസ്റ്റിഗേറ്റിംഗ്മാരെയും 9 ഇൻസ്പെക്ടർമാരുടെയും സേവനം ഫീൽഡ് വർക്കിനു ഉപയോഗിക്കുന്നു.

നാഷണൽ സാമ്പിൾ സർവെയുടെ ആഫീസ് പ്രവർത്തനങ്ങൾക്കായി അസിസ്റ്റന്റ് ഡയറക്ടർ 1, റിസർച്ച് ആഫീസർ 1, സൂപ്രകൂട്ടണി ആഫീസർ 3, റിസർച്ച് അസിസ്റ്റന്റ് 2, യു. ഡി. കമ്പയിലർ എൽ. ഡി. കമ്പയിലർ 8, ടൈപ്പിസ്റ്റ് 1, പ്യൂൺ 1 ഇത്രയും ആഫീസ് സ്റ്റാഫുകൾക്ക് സാംക്ഷൻ ഉള്ളതാണ്.

2. സാമ്പത്തിക വിഭാഗം.—സെൻസസ് വിഭാഗം

ഒന്നാമത്തെ സാമ്പത്തിക സെൻസസ് 1977-ലും രണ്ടാമത്തേത് 1980-ലും നടത്തി. 1977-ലെ സാമ്പത്തിക സെൻസസ്സിന്റെ തുടർച്ചയായി വിശദ പഠനങ്ങൾക്കുവേണ്ടി 1978-79-ലും 1979-80-ലും രണ്ട് സാമ്പിൾ സർവ്വേകളും നടത്തുകയുണ്ടായി.

2. 1980-ലെ രണ്ടാം സാമ്പത്തിക സെൻസസിൽ ശേഖരിച്ച 927,184 കാർഷിക കാർഷികേതര സംരംഭങ്ങളുടെ വിവരങ്ങൾ ജില്ലാസിംഗ്ലാമന്തിൽ ട്രേപ്പിലേക്ക് മാറ്റിക്കൊണ്ടിരിക്കുന്നു. ടി ട്രേപ്പ് ഡൽഹിയിലുള്ള കേന്ദ്ര കമ്പ്യൂട്ടർ സെൻററിൽ അയച്ചു വേണ്ട പ്രോസസിംഗ് നടത്തി റിപ്പോർട്ട് തയ്യാറാക്കാനുള്ള ടേബിളുകൾ കിട്ടേണ്ടിയിരിക്കുന്നു.

3. ഈ റിപ്പോർട്ടിൽനിന്ന് കാർഷിക കാർഷികേതര സംഭവങ്ങളെ കുറിച്ച് തീരുമാനങ്ങൾ എടുക്കുന്നതിന് സർക്കാരിനും, വ്യവസായ സംരംഭകർക്കും വിലപ്പെട്ട വിവരങ്ങൾ ലഭ്യമാകുന്നതാണ്. കൂടാതെ കേരളത്തിലെ പട്ടികജാതി, പട്ടികവർഗ്ഗക്കാർ നടത്തുന്ന സംരംഭങ്ങളുടേയും അതിൽ ഏർപ്പെട്ടിരിക്കുന്ന അംഗങ്ങളുടേയും വിവരങ്ങൾ ലഭ്യമാകുന്നതാണ്.

4. 1980-ലെ രണ്ടാം സാമ്പത്തിക സെൻസസിന്റെ പ്രൊവിഷണൽ റിസൾട്ടുപ്രകാരം കേരളത്തിലെ പതിനൊന്നു ജില്ലകളിലുള്ള കാർഷികേതര സംരംഭങ്ങളുടേയും അതിൽ തൊഴിലെടുക്കുന്നവരുടേയും കണക്കു കാണിക്കുന്ന ഒരു ടേബിൾകൂടി ഇതോടൊപ്പം ചേർക്കുന്നു.

5. കേന്ദ്രീയാവിഷ്കൃതമായ ഈ സർവ്വേയുടെ നടത്തിപ്പിലേക്കായി നിയമിച്ചിട്ടുള്ള ഉദ്യോഗസ്ഥന്മാരുടെ ശമ്പളം പൂർണ്ണമായും കേന്ദ്ര ഗവൺമെന്റാണ് വഹിച്ചിരുന്നത്. 1984 ഫെബ്രുവരിയോടെ ഈ സ്കീം തീർന്നിട്ടുള്ളതാകുന്നു. 1983-84 സാമ്പത്തിക വർഷത്തിൽ ഈ സർവ്വേ സംബന്ധിച്ച ജോലികളിൽ ഏർപ്പെട്ടിരുന്ന ഉദ്യോഗസ്ഥന്മാരുടെ വിവരം പുറം ചേർക്കുന്നു.

| | |
|--------------------------|---|
| ജോയിന്റ് ഡയറക്ടർ | 1 |
| ഡെപ്യൂട്ടി ഡയറക്ടർ | 1 |
| റിസർച്ച് അസിസ്റ്റന്റ് | 1 |
| റിസർച്ച് അസിസ്റ്റന്റ് | 3 |
| കോൺഫിഡൻഷ്യൽ അസിസ്റ്റന്റ് | 1 |
| ട്രൈപ്പിസ്റ്റ് | 1 |

3. കയർ സർവ്വെ

31-10-1983-ലെ ജി. ഒ. (ആർ. റി.) നമ്പർ 597/83/പ്ലാനിംഗ് പ്രകാരം കയർ വ്യവസായത്തെ സംബന്ധിച്ചുള്ള ഒരു സർവ്വേ നടത്തുന്നതിനു ഈ വകുപ്പിന് അംഗീകാരം ലഭിച്ചു. കയർ ബോർഡ്, വ്യവസായ ഡിപ്പാർട്ടുമെന്റ്, കേന്ദ്ര സ്റ്റാറ്റിസ്റ്റിക്കൽ ഓർഗനൈസേഷൻ ഇവയുടെ പ്രതിനിധികൾ ഉൾപ്പെട്ട ഒരു കമ്മിറ്റിയാണ് ഈ സർവ്വേയുടെ മാർഗ്ഗ നിർദ്ദേശം നൽകുന്നത്. ഈ സർവ്വേ നടത്തുന്നതിന് താഴെ പറയുന്ന തസ്തികകൾ അനുവദിക്കുകയുണ്ടായി.

ഹെഡ് ക്വാർട്ടേഴ്സ്

| തസ്തിക | എണ്ണം | കാലാവധി |
|--------------------------|-------|---------|
| ജോയിന്റ് ഡയറക്ടർ | 1 | 17 മാസം |
| അസിസ്റ്റന്റ് ,, | 2 | 17 ,, |
| യു. ഡി. കമ്പയിലർ | 2 | 17 ,, |
| കാൺഫിഡൻഷ്യൽ അസിസ്റ്റന്റ് | 1 | 17 ,, |
| ടൈപ്പിസ്റ്റ് | 1 | 17 ,, |
| പ്യൂൺ | 1 | 17 ,, |

ടാബുലേഷനുവേണ്ടി

| | | |
|-----------------------|---|-------|
| റിസർച്ച് അസിസ്റ്റന്റ് | 1 | 12 ,, |
| റിസർച്ച് ,, | 2 | 6 ,, |
| യു. ഡി. കമ്പയിലർ | 1 | 12 ,, |
| " " " | 2 | 6 ,, |
| എൽ. ഡി. ,, | 3 | 12 ,, |
| " " " | 6 | 6 ,, |

ഫീൽഡ്

| | | |
|--------------------------|---|-------|
| യു. ഡി. ഇൻവെസ്റ്റിഗേറ്റർ | 3 | 12 ,, |
| എൽ. ഡി. ,, | 9 | 12 ,, |
| " " " | 6 | 6 ,, |

ഇതിൽ പ്രകാരം 24-12-1983 മുതൽ രണ്ട് അസിസ്റ്റന്റ് ഡയറക്ടർമാരെയും ഒരു ജോയിന്റ് ഡയറക്ടറേയും നിയമിച്ചു. ഇതിനുവേണ്ട കണക്കുകൾ ശേഖരിക്കുന്നതിനായി താഴെ പറയുന്ന ഡിസ്ട്രിക്ടുകളിൽ ഇൻവെസ്റ്റിഗേറ്റർമാരെ ജനുവരി 84 മുതൽ നിയമിച്ചു.

| ജില്ലകളുടെ പേര് | എണ്ണം | ആസ്ഥാനം |
|-----------------------|-------|------------|
| തിരുവനന്തപുരം, കൊല്ലം | 1 | കൊല്ലം |
| ആലപ്പുഴ | 8 | ആലപ്പുഴ |
| കോട്ടയം, എറണാകുളം | 1 | കോട്ടയം |
| തൃശ്ശൂർ, മലപ്പുറം | 1 | തൃശ്ശൂർ |
| കോഴിക്കോട്, കണ്ണൂർ | 1 | കോഴിക്കോട് |

ഹെഡ് ക്വാർട്ടേഴ്സിൽ രണ്ട് യു. ഡി. കമ്പയിലർമാരെ 27-2-1983 മുതൽ നിയമിച്ചു. ഈ പദം ധരിച്ച പ്രകാരം മൂന്നു വിഭാഗമായാണ് സർവ്വേ നടത്തുന്നത്.

(1) വീടുകളിലും മറ്റും സാമാപനങ്ങളിലും കയറിന്റെയും കയറുല്പന്നങ്ങളുടെയും ഉപഭോഗം സംബന്ധിച്ച വിവരങ്ങൾ ശേഖരിക്കുന്നു. ഇത് 39-ാമത്തെ റെഗുൽഷൻ നാഷണൽ സാമ്പിൾ സർവ്വെ നടത്തുന്നതിന്റെ കൃത്യമായ അത് ചെയ്യുന്ന ഇൻവെസ്റ്റിഗേറ്റർമാരെക്കൊണ്ട് ഈ പഠനത്തിനുവേണ്ടിയുള്ള വിവരങ്ങൾ എല്ലാ ജില്ലകളിൽ നിന്നും തെരഞ്ഞെടുക്കപ്പെട്ട സാമ്പിളുകളിൽനിന്നും ശേഖരിക്കുന്നു.

(2) കയർ ഉല്പാദന യൂണിറ്റുകളിൽ ഉല്പാദിപ്പിക്കുന്ന ചകിരി, ന്യൂൽ, കയർ, മറ്റും കയറുല്പന്നങ്ങൾ എന്നിവയുടെ ഉല്പാദനത്തെയും ആ മേഖലയിലുള്ള തൊഴിലിനേയും കുറിച്ചുള്ള പഠനമാണ്.

(3) മേൽപ്പറഞ്ഞ പഠനങ്ങൾക്കു പുറമേ ആലപ്പുഴ ജില്ലയിലെ പെരുമ്പള്ളം, കീരിക്കാട്, തിരുവനന്തപുരം ജില്ലയിലെ കരിനംകുളം എന്നീ മാതൃകാ കയർ വില്ലേജുകളിൽ ഒരു പ്രത്യേക സർവ്വെ 1984 ഏപ്രിൽ മാസം മുതൽ ആരംഭിക്കുന്നതാണ്.

മുകളിൽ പറഞ്ഞിരിക്കുന്ന മറാഠ് രണ്ട് സർവ്വെ യഥാക്രമം 1984 ജനുവരിയിലേയും ഫെബ്രുവരിയിലേയും ആദ്യത്തെ ആഴ്ചകളിൽ ആരംഭിച്ചുകഴിഞ്ഞു.

4. വിലയിരുത്തൽ പഠനവിഭാഗം

പദധനികൾ:—പേര്:—കുവറാ പദധനിയുടെ കേരള സംസ്ഥാനത്തിനകത്തെ നീരൊഴുക്കു പ്രദേശത്തിലെ മണ്ണ് സംഭരിക്കുന്ന പ്രവർത്തനങ്ങളെക്കുറിച്ചുള്ള വിലയിരുത്തൽ പഠനം.

ലക്ഷ്യങ്ങൾ:— 1. നീരൊഴുക്ക് പ്രദേശത്തിലെ മണ്ണ് സംരക്ഷണ പ്രവർത്തനങ്ങളുടെ പുരോഗതി അവലോകനം ചെയ്യുക.

2. ഈ പ്രവർത്തനങ്ങൾ നടപ്പാക്കിയതുകൊണ്ടുണ്ടായിട്ടുള്ള ഗുണഫലങ്ങൾ തിട്ടപ്പെടുത്തുക.

3. പ്രവർത്തനങ്ങൾ നടപ്പാക്കുന്നതിൽ എന്തെങ്കിലും വിഷമതകൾ നേരിടേണ്ടി വന്നിട്ടുണ്ടെങ്കിൽ അവക്ക് പരിഹാരം നിർദ്ദേശിക്കുക.

പ്രവർത്തന പുരോഗതി:—1. പ്രാരംഭ നടപടികൾ ചെയ്തു തീർത്തു.

2. പേര്:—മിനി വ്യവസായ എസ്റ്റേറ്റുകളെക്കുറിച്ചുള്ള പഠനം.

ലക്ഷ്യങ്ങൾ:—(1) വ്യവസായ എസ്റ്റേറ്റുകൾ സ്ഥാപിക്കുന്നതിൽ അപകടകരം വന്നിട്ടുണ്ടോ എന്ന് പരിശോധിച്ച് ചൂണ്ടിക്കാണിക്കുക.

(2) എസ്റ്റേറ്റിനകത്തെ വ്യവസായ സ്ഥാപനങ്ങളുടെ നടത്തിപ്പിനെക്കുറിച്ച് വിലയിരുത്തുക.

(3) വ്യവസായ സ്ഥാപനങ്ങൾ നടത്തിക്കൊണ്ടു പോകുന്നതിലുള്ള വിഷമതകൾ തിട്ടപ്പെടുത്തി പരിഹാരം നിർദ്ദേശിക്കുക.

(4) വ്യവസായ എസ്റ്റേറ്റുകൾ സ്ഥാപിച്ചതുകൊണ്ടുണ്ടായിട്ടുള്ള ഗുണഫലങ്ങൾ തിട്ടപ്പെടുത്തുക.

പ്രവർത്തന പുരോഗതി:—പ്രാരംഭ ജോലികൾ ചെയ്തു തീർത്തു. പ്രവർത്തനരംഗത്തെ ജോലി ഉടനെ തുടങ്ങുന്നതാണ്.

വിഭവങ്ങൾ:—(1) ഉദ്യോഗസ്ഥന്മാർ:

| | |
|--------------------------|----|
| ആസ്ഥാനത്ത് | |
| ഡെപ്യൂട്ടി ഡയറക്ടർ | 1 |
| റിസർച്ച് ഓഫീസർ | 2 |
| റിസർച്ച് അസിസ്റ്റന്റ് | 2 |
| യു. ഡി. കമ്പയിലർ | 6 |
| എൽ. ഡി. കമ്പയിലർ | 1 |
| പ്രവർത്തനരംഗത്ത് | |
| യു. ഡി. ഇൻവെസ്റ്റിഗേറ്റർ | 15 |

1. സർവ്വേ സുറഡീസ് ഡിസൈൻ ഡിവിഷൻ:—1982-83-ൽ പ്രവർത്തനമാരംഭിച്ച ഈ ഡിവിഷന്റെ പ്രവർത്തനം 1983-84-ൽ തുടർന്നു. ഡിപ്പാർട്ടുമെന്റിൽനിന്നും പുതുതായി തുടങ്ങുവാനുദ്ദേശിക്കുന്നതും മറ്റുള്ള ഏജൻസികളിൽനിന്നും ആവശ്യപ്പെടുന്നതുമായ സർവ്വേകൾ ആസൂത്രണം ചെയ്യുകയും അവകളുള്ള ഫാറങ്ങൾ നിർദ്ദേശങ്ങൾ ഇവ തയ്യാറാക്കുകയും ചെയ്യുകയാണ് ഈ ഡിവിഷന്റെ പ്രധാന പ്രവർത്തനങ്ങൾ.

ഈ ഡിവിഷനിൽ ഒരു ജോയിന്റ് ഡയറക്ടറും രണ്ട് റിസർച്ച് ഓഫീസറുമാരും രണ്ട് കമ്പയിലറുമാരും ജോലി ചെയ്യുന്നു.

1983-84-ൽ താഴെ പറയുന്ന സർവ്വേകൾ ആസൂത്രണം ചെയ്ത് സർക്കാരിന്റെ അംഗീകാരത്തിനായി സമർപ്പിച്ചു.

- (1) ചെത്തുതൊഴിലാളികളുടെ സാമൂഹ്യ സാമ്പത്തിക സർവ്വേ
- (2) പട്ടികജാതി പട്ടിക വർഗ്ഗക്കാരുടെ താമസ സൗകര്യങ്ങളെ സംബന്ധിച്ച സർവ്വേ.
- (3) വിഴിഞ്ഞം തുറമുഖത്തെ ചരക്കുകയറ്റിറക്കുമതി സാദൃശ്യത കളെപ്പറിയുള്ള സർവ്വേ.
- (4) കയർ വ്യവസായത്തെ സംബന്ധിച്ച സർവ്വേ
- (5) ഭാരതീയ ജനസംഖ്യാ പദ്യതി 3-ന്റെ അടിസ്ഥാന വിവരങ്ങൾ ശേഖരിക്കുന്നതിനുള്ള സർവ്വേ
- (6) കേരളത്തിൽ ആരോഗ്യ പദ്യതികൾ നടപ്പാക്കുന്നതിനെപ്പറിയുള്ള സർവ്വേ.

ഇതിൽ കയർ വ്യവസായത്തെ സംബന്ധിച്ച സർവ്വേക്ക് ഗവൺമെന്റ് അംഗീകാരം കിട്ടുകയും 1984 ജനുവരി മുതൽ സർവ്വേ തുടങ്ങുകയും ചെയ്തു. മറ്റുള്ളവ ഗവൺമെന്റിന്റെ പരിഗണനയിൽ ഇരിക്കുന്നു.

ഇതുകൂടാതെ താഴെ പറയുന്ന സർവ്വേകൾ ആസൂത്രണം ചെയ്യുന്നതിനുള്ള പ്രാരംഭ പ്രവർത്തനങ്ങളും ഈ വർഷം ആരംഭിച്ചിട്ടുണ്ട്.

- (1) മൺപാത്ര നിർമ്മാണത്തിൽ ഏർപ്പെട്ടിരിക്കുന്നവരുടെ സാമൂഹ്യസാമ്പത്തിക സർവ്വേ.
- (2) വികലാംഗരുടെ സാമൂഹ്യ സാമ്പത്തിക സർവ്വേ

ആസൂത്രണ (പ്ലാനിംഗ്) വിഭാഗം:—വിവിധ മേഖലകളിലെ വികസന പ്രവർത്തനങ്ങൾക്കാവശ്യമായ സുഫിതിവിവരങ്ങളെക്കുറിച്ചും ലഭ്യമാക്കുവാൻ വേണ്ട പദ്യതികൾ ആവിഷ്കരിക്കുകയും അവയുടെ പ്രവർത്തനം അവലോകനം ചെയ്ത് ഗവൺമെന്റിലേക്ക് റിപ്പോർട്ട് ചെയ്യുകയുമാണ് ഈ വിഭാഗത്തിന്റെ പ്രധാന ചുമതല. പദ്യതികളുടെ പുരോഗതി പ്രതിമാസികമായും ത്രൈമാസികമായും വാർഷികമായും റിപ്പോർട്ട് ചെയ്യുന്നു. 1983-84-ലെ വാർഷിക പദ്യതിയിൽ ഉൾപ്പെട്ട പരിപാടികൾ താഴെ ചേർക്കുന്നു.

1. ജില്ലാ സുറാറ്റിസുറിക്കൽ ഓഫീസുകൾ പുനഃസംഘടിപ്പിക്കുക എന്നതുകൂടാതെ സാമ്പത്തികസുഫിതി വിവര വകുപ്പിന്റെ വികസനം. ഇതിൽ താഴെപ്പറയുന്ന പരിപാടികൾ ഉൾക്കൊള്ളുന്നു.

- (1) മെക്കാനിക്കൽ ട്രാബുലേഷൻ യൂണിറ്റ്
- (2) സ.സുമാന വരുമാന നിർണ്ണയ വിഭാഗം ശക്തിപ്പെടുത്തൽ

- (3) വ്യവസായികോല്പാദന സൂചിക നിർമ്മാണവിഭാഗം
- (4) വിലനിലവാരവിഭാഗം ശക്തിപ്പെടുത്തൽ
- (5) ഡിസൈൻ-സുറഡീസ് ആൻഡ് സർവ്വേ യൂണിറ്റ്
- (6) ജില്ലാ ഓഫീസുകൾക്ക് വാഹനങ്ങൾ വാങ്ങുന്ന പരിപാടി
- (7) ജില്ലാ ഓഫീസുകൾ വികസിപ്പിക്കൽ
- (8) ജില്ലാ തലത്തിലുള്ള വിലവിവരശേഖരണം മെച്ചപ്പെടുത്തൽ
- (9) സാമ്പത്തിക സുഫിതി വിവര വകുപ്പിലെ ഉദ്യോഗസ്ഥന്മാർക്ക് പരിശീലനം നൽകുക.

2. സർവ്വേകളും പഠനങ്ങളും.—താഴെ പറയുന്ന സർവ്വേകൾ 1983-84-ൽ നടത്തിവരുന്നു—

- (1) നിർമ്മാണം, വ്യവസായം തുടങ്ങിയ മേഖലകളിൽ ജോലിചെയ്യുന്നവരുടെ വേതന നിരക്കിനെപ്പറ്റിയുള്ള സർവ്വേ.
- (2) പ്രധാന വിളകളുടെ കൃഷിചെയ്യലിനെപ്പറ്റിയുള്ള സർവ്വേ.
- (3) പ്രധാന വിളകളിൽ നിന്ന് കമ്പോളത്തിൽ വിപണനത്തിന് ലഭ്യമാകുന്ന അളവിനെപ്പറ്റിയുള്ള സർവ്വേ.
- (4) കർഷക തൊഴിലാളികളുടെ സാമൂഹ്യ-സാമ്പത്തിക സുഫിതിയെപ്പറ്റിയുള്ള പഠനം.

ഇവ കൂടാതെ കേന്ദ്രസർക്കാർ നടത്തുന്ന സർവ്വേകൾ താഴെപ്പറയും പ്രകാരമാണ്—

- (1) സംസ്ഥാനത്തെ കാർഷികസുഫിതിവിവരക്കണക്കുകൾ വർഷം തോറും ശേഖരിച്ച് റിപ്പോർട്ടുചെയ്യുന്ന പദ്ധതി. (ഇതിന്റെ നടത്തിപ്പിന് ആവശ്യമായ ചെലവിൽ പകുതിഭാഗം കേന്ദ്രഗവൺമെന്റും പകുതിഭാഗം സംസ്ഥാനഗവൺമെന്റും നിർവഹിക്കുന്നു).
- (2) സാമ്പത്തിക സെൻസസും സർവ്വേയും (100 ശതമാനം കേന്ദ്ര ഗവൺമെന്റ്).
- (3) ജലസേചന സുഫിതിവിവരക്കണക്ക് മെച്ചപ്പെടുത്തൽ (100 ശതമാനം കേന്ദ്രഗവൺമെന്റ്).
- (4) കാർഷിക സെൻസസ് (100 ശതമാനം കേന്ദ്രഗവൺമെന്റ്).
- (5) ഡെമോഗ്രാഫിക് റിസർച്ച് സെന്റർ—ഈ സെന്റർ 1-7-1983 മുതൽ G. O. (Ms.) No. 47/83/Plg., dated 25-6-1983 ഓർഡർ പ്രകാരം യൂണിവേഴ്സിറ്റിയിലെ ഫാമിലി വെൽഫെയർ ആക്ഷൻ റിസർച്ച് സെന്ററുമായി സംയോജിപ്പിച്ച് യൂണിവേഴ്സിറ്റിയിലേക്ക് മാറ്റുകയുണ്ടായി.

1983-84-ൽ ഈ എല്ലാ പദ്ധതികൾക്കുമായി 105 ലക്ഷം രൂപ അനുവദിച്ചിട്ടുണ്ട്.

3. കോ-ഓർഡിനേഷൻ വിഭാഗം.—മിക്കവാറും എല്ലാ ഡിപ്പാർട്ടുമെന്റുകളിലും ഡയറക്ടറേറ്റും ഓഫ് എക്കണോമിക്സ് ആൻഡ് സൂറ്റാറ്റി സുററികുസിന്റെ താൽക്കാലിക ഘടകങ്ങളായി സുഫിതി വിവരക്കണക്കു വിഭാഗങ്ങൾ പ്രവർത്തിച്ചുവരുന്നു. ഈ വിഭാഗങ്ങളിലെ സാങ്കേതിക ഉദ്യോഗസ്ഥന്മാരെ സൂറ്റാറ്റിസുററികുസു വകുപ്പിൽ നിന്നാണ് നിയമിച്ചിട്ടുള്ളത്. അത് ഡിപ്പാർട്ടുമെന്റുകളുടെ ഭരണത്തിനും പദ്ധതി

പ്രവർത്തനങ്ങൾക്കും ആവശ്യമായ സ്ഥിതി വിവരക്കണക്കുകൾ യഥാ സമയം ശേഖരിച്ച് വിശകലനം ചെയ്ത് റിപ്പോർട്ടുകളും പ്രസിദ്ധീകരണങ്ങളുമായി സമർപ്പിക്കുകയാണ് ഈ ഉദ്യോഗസ്ഥന്മാരുടെ പ്രധാന ചുമതല. മേൽപ്പറഞ്ഞ സ്ഥിതിവിവരക്കണക്കു വിഭാഗങ്ങളുടെ ഭരണ നിയന്ത്രണം അതാതു ഡിപ്പാർട്ടുമെന്റുകളിൽ തന്നെയാണെങ്കിലും അവക്കാവശ്യമായ സാങ്കേതിക ഉപദേശങ്ങളും നിർദ്ദേശങ്ങളും നൽകി സഹായിക്കുകയും അവയുടെ പ്രവർത്തനങ്ങളെ ഏകോപിപ്പിക്കുകയുമാണ് കോ-ഓർഡിനേഷൻ വിഭാഗത്തിന്റെ പ്രധാന ചുമതല. റിപ്പോർട്ടു വർഷത്തിൽ മറ്റു ഡിപ്പാർട്ടുമെന്റുകളിൽ പ്രവർത്തിയെടുക്കുന്ന ഉദ്യോഗസ്ഥന്മാരെയും വിളിച്ചുകൂട്ടി അവരുടെ ജോലിയുടെ സ്വഭാവത്തെയും പുരോഗതിയേയും പറ്റി ചർച്ച നടത്തുകയും അവർക്കുവേണ്ട സാങ്കേതിക ഉപദേശങ്ങളും സഹായങ്ങളും നൽകുകയും ചെയ്തിട്ടുണ്ട്.

ഡയറക്ടറേറ്റിലെ ഫാനിംഗ്, പബ്ലിക്കേഷൻസ്, ഔദ്യോഗിക ഭാഷാ എന്നീ വിഭാഗങ്ങളും കോ-ഓർഡിനേഷൻ ജോയിന്റ് ഡയറക്ടറുടെ ചുമതലയിലാണ് പ്രവർത്തിച്ചുവരുന്നത്.

ഈ വിഭാഗത്തിലെ ഉദ്യോഗസ്ഥന്മാർ

| | |
|--------------------------|------|
| ജോയിന്റ് ഡയറക്ടർ | .. 1 |
| കോൺഫിഡൻഷ്യൽ അസിസ്റ്റന്റ് | .. 1 |

4. പ്രസിദ്ധീകരണവും സംയോജനവും.—ഈ സ്റ്റേറ്റിന്റെ ആസൂത്രണത്തിന് ആവശ്യമായിവരുന്ന സ്ഥിതിവിവരക്കണക്കുകൾ സംസ്ഥാന ജില്ലാ, താലൂക്ക്, ബ്ലോക്ക് തലങ്ങളിൽ വിവിധ മേഖലകളിൽ നിന്നും ശേഖരിക്കുക, അപഗ്രഥിക്കുക, പ്രസിദ്ധീകരിക്കുക എന്നീ ചുമതലകളാണ് മുഖ്യമായും ഈ വിഭാഗം ചെയ്യുന്നത്. കൂടാതെ ഈ ഡിപ്പാർട്ടുമെന്റിലെ മറ്റു വിഭാഗങ്ങൾ തയ്യാറാക്കുന്ന വിവിധ റിപ്പോർട്ടുകൾ അച്ചടിച്ചു പ്രസിദ്ധപ്പെടുത്തുക ഔദ്യോഗിക സ്ഥിതിവിവരവർത്താവലോകനം തയ്യാറാക്കി കേന്ദ്ര സ്ഥിതിവിവര സംഘടനയ്ക്കു അയക്കുക, സൗജന്യ മെയിലിംഗ് ലിസ്റ്റനുസരിച്ച് വിവിധ സ്ഥാപനങ്ങൾക്കും വ്യക്തികൾക്കും ഡിപ്പാർട്ടുമെന്റിന്റെ പ്രസിദ്ധീകരണങ്ങൾ അയച്ചുകൊടുക്കുക, കേരളത്തിന്റെ സ്ഥിതിവിവരക്കണക്കുകൾ ആവശ്യപ്പെടുന്ന കേന്ദ്ര സംസ്ഥാന സർക്കാർ സ്വകാര്യസ്ഥാപനങ്ങൾക്കും വ്യക്തികൾക്കും നൽകുക എന്നീ ജോലികളും ചെയ്തുവരുന്നു.

റിപ്പോർട്ടുവർഷത്തിൽ പുതിയ ഡിപ്പാർട്ടുമെന്റിലെ താഴെപ്പറയുന്ന റിപ്പോർട്ടുകൾ പ്രസിദ്ധീകരിക്കുകയുണ്ടായി—

- (1) എക്കണോമിക്സ് ആൻഡ് സ്ട്രാറ്റിജിക്സ് ന്യൂസ് ലെറ്റർ, വാല്യം 1, നമ്പർ 2.
- (2) എക്കണോമിക്സ് ആൻഡ് സ്റ്റാറ്റിസ്റ്റിക്സ് ന്യൂസ് ലെറ്റർ, വാല്യം, 1, നമ്പർ 4.
- (3) എക്കണോമിക്സ് ആൻഡ് സ്റ്റാറ്റിസ്റ്റിക്സ് ന്യൂസ് ലെറ്റർ, വാല്യം 1, നമ്പർ 5.
- (4) ബ്രോഷർ ഓൺ ഹൗസിംഗ് സ്റ്റാറ്റിസ്റ്റിക്സ്, 1982.
- (5) സാമ്പിൾ രജിസ്ട്രേഷൻ ആനൽ റിപ്പോർട്ട്, 1980.

(6) റിപ്പോർട്ട് ഓൺ ക്രോപ്പ് കട്ടിംഗ് സർവേസ് ഓൺ വിൻറർ ആൻഡ് സമ്മർ ഓഫ് പാഡി, 1981.

(7) റിപ്പോർട്ട് ഓൺ ക്രോപ്പ് കട്ടിംഗ് സർവേ ഓൺ ഓട്ടം ക്രോപ്പ് ഓഫ് പാഡി, 1980.

(8) കൺസോളിഡേറ്റഡ് റിസൾട്ട് ഓഫ് ക്രോപ്പ് കട്ടിംഗ് സർവേ, 1978-79 ആൻഡ് 1980-81.

(9) റിപ്പോർട്ട് ഓൺ ടി സ്ട്രൂഡി ഓഫ് എസ്റ്റിമേറ്റസ് ഓൺ എംപ്ലോയിംഗ് എസ്. ഡി./എസ്. ടി. ഇൻ കേരള.

5. അഡ്മിനിസ്ട്രേറ്റീവ് ഇൻറലിജൻസ് വിഭാഗം.—സാമൂഹ്യ വികസന ബ്ലോക്കുകളിലെ പ്രവർത്തന പുരോഗതിയെക്കുറിച്ച് പഠനം നടത്തി വിവിധ റിപ്പോർട്ടുകൾ തയ്യാറാക്കി സംസ്ഥാന സർക്കാരിന് സമർപ്പിക്കുക എന്ന ചുമതലയാണ് ഈ വിഭാഗം കൈകാര്യം ചെയ്യുന്നത്. ത്രൈമാസികമായി തയ്യാറാക്കുന്ന സാമൂഹ്യ വികസനം, പ്രാദേശിക വികസനം, ഗ്രാമീണ പ്രവർത്തന പരിപാടിയുടെ പുരോഗതി, പ്രയുക്ത പോഷകാഹാര പുരോഗതി എന്നിവയെക്കുറിച്ചുള്ള റിപ്പോർട്ടുകൾ ആണ് ഇവയിൽ പ്രധാനപ്പെട്ടവ. കൂടാതെ സാമൂഹ്യ വികസന പരിപാടി, ഗോത്ര വർഗ്ഗവികസനം, പ്രയുക്ത പോഷകാഹാര പരിപാടി എന്നിവയെ സംബന്ധിച്ചുള്ള വാർഷിക റിപ്പോർട്ടുകൾ തയ്യാറാക്കുകയും ചെയ്തിട്ടുണ്ട്. കൃഷി, മൃഗസംരക്ഷണം, ചെറുകിട ജലസേചനം, ആരോഗ്യവും ശുചിത്വവും, ഗ്രാമീണ ചെറുകിട വ്യവസായം, സാമൂഹ്യ വിദ്യാഭ്യാസം, വാർത്താ വിനിമയം, സർക്കാർ ചിലവുകൾ, പ്രാദേശിക സംഭവന തുടങ്ങി ബ്ലോക്കുകളിലെ സർവതോന്മുഖമായ വികസനപരിപാടികളുടെ സംക്ഷിപ്ത വിവരണം ഈ റിപ്പോർട്ടുകളിൽ നിന്നും ലഭിക്കും.

ഇവയ്ക്കു പുറമേ ശുദ്ധജല വിതരണത്തിനുള്ള കിണറുകൾ, പമ്പു സെററുകൾ, പോഷകാഹാര പരിപാടിയിൽ കീഴിൽ സംരക്ഷിക്കപ്പെടുന്ന കുഞ്ഞുങ്ങളുടേയും ഗർഭിണികളുടേയും പാലുട്ടുന്നവരുമായ അമ്മമാരുടേയും അവരുടെ പോഷകാഹാരങ്ങളുടെ വിവരങ്ങൾ എന്നിവ സംബന്ധിച്ചുള്ള റിപ്പോർട്ടുകളും തയ്യാറാക്കുന്നുണ്ട്.

6. ഔദ്യോഗിക ഭാഷാ വിഭാഗം.—ഭരണമണ്ഡലങ്ങളിൽ ഔദ്യോഗിക ഭാഷ മലയാളമാക്കുക എന്ന ഗവൺമെന്ററു നയം ഈ വകുപ്പിലും എത്രയും വേഗം നടപ്പിലാക്കുന്നതിന് വേണ്ട നടപടികൾ കൈക്കൊള്ളുകയും സർക്കാരിലേക്കും ആവശ്യമായ റിപ്പോർട്ടുകളും വിവരങ്ങളും യഥാസമയം നൽകുകയും ചെയ്തിട്ടുണ്ട്.

ഒരു സാങ്കേതിക വകുപ്പെന്നുള്ള നിലയിൽ ഈ വകുപ്പിൽ മലയാളീകരണം ഒരു പരിധി വരെ മാത്രമേ നടപ്പിലാക്കാനാവൂ എന്നിരിക്കിലും സർക്കാരിന്റെ നിർദ്ദേശാനുസരണം സംസ്ഥാനത്തിനകത്തുള്ള കത്തിടപാടുകളും കഴിയുന്നത്ര ഫാറങ്ങളും മലയാളത്തിലാക്കിക്കൊണ്ടിരിക്കുകയാണ്. 1-4-1984 മുതൽ സംസ്ഥാനത്തിനകത്തു മാത്രം ഉപയോഗിക്കുന്ന ഫാറങ്ങളും മറ്റും മലയാളത്തിലാക്കിക്കുന്നതിനുള്ള പ്രാരംഭ ഏർപ്പാടുകളും ചെയ്തിട്ടുണ്ട്. മലയാളത്തിൽ വരുന്ന കത്തുകൾക്കു മലയാളത്തിൽ തന്നെയാണ് മറുപടി നൽകുന്നതും മലയാളവൽക്കരണം ത്വരിതപ്പെടുത്തുന്നതിനുള്ള ഒരു പ്രാരംഭ നടപടിയെന്ന നിലയിൽ 1983 ഒക്ടോബർ മാസം 13-ാം തീയതി വകുപ്പുപ്രധ്യക്ഷന്റെ മുറിയിൽ വച്ച് വകുപ്പിലെ വിവിധ

വിഭാഗം മേധാവികളുടെ ഒരു യോഗം ചേരുകയുണ്ടായി. പ്രസ്തുത യോഗം ഔദ്യോഗികരംഗത്തെ മലയാളത്തിലേക്കുള്ള ഭാഷാ മാറ്റം, ത്വരിതപ്പെടുത്തുന്നതിന് സഹായകമായി പല തീരുമാനങ്ങളുമെടുക്കുകയും ഭാഷാ മാറ്റരംഗത്തു പ്രവർത്തനം വിലയിരുത്തുന്നതിലേക്കായി വിവിധ വിഭാഗം മേധാവികളുടെ യോഗം ഇടയ്ക്കിടെ ചേരേണ്ടതാണെന്നും തീരുമാനിക്കുകയുമുണ്ടായി.

വകുപ്പിൽ ഇപ്പോൾ ഉപയോഗിച്ചുകൊണ്ടിരിക്കുന്ന സാങ്കേതിക ശബ്ദങ്ങളുടേയും സാങ്കേതിക പദപ്രയോഗങ്ങളുടേയും ഒരു ഗ്ലോസറി തയ്യാറാക്കുന്ന പ്രവർത്തനം പുരോഗമിച്ചുകൊണ്ടിരിക്കുന്നു. താമസിയാതെതന്നെ ഇതിന്റെ റിപ്പോർട്ട് സർക്കാരിലേക്ക് സമർപ്പിക്കുവാൻ കഴിയുമെന്നു പ്രതീക്ഷിക്കുന്നു. വകുപ്പിലെ ഭരണഭാഷാ മാറ്റം സംബന്ധിച്ചുള്ള പുരോഗതിയെ കാണിക്കുന്ന റിപ്പോർട്ട് എല്ലാ മാസവും ഈ വിഭാഗത്തിൽ നിന്ന് സർക്കാരിലേക്ക് അയച്ചുകൊണ്ടിരിക്കുന്നു.

താലൂക്കുതലങ്ങളിൽ ഭാഷാമാറ്റം ഏറ്റെടുക്കുന്ന മലയാളമായിട്ടുണ്ടെങ്കിലും ജില്ലാതലത്തിലും ഹെഡ്ക്വാർട്ടേഴ്സ് തലത്തിലും ഭാഷാമാറ്റം തൃപ്തികരമായിട്ടില്ല. ഇതിനുള്ള പ്രധാനകാരണം സാങ്കേതിക ബുദ്ധിമുട്ടുകളാണ്. മലയാളവൽക്കരണം ത്വരിതപ്പെടുത്തുന്നതിനോടുകൂടി മലയാളം ടൈപ്പിസ്റ്റുകളുടെയും മലയാളം ടൈപ്പ്റൈറ്ററുകളുടേയും ആവശ്യം കൂടുതലായി വേണ്ടിവരുന്നു. സാമ്പത്തിക പരാധീനതകൾ കാരണം ഈ പരിപാടി ധൃതഗതിയിൽ നടപ്പാക്കാൻ ബുദ്ധിമുട്ടുണ്ട്. ഇപ്പോഴുള്ള ടൈപ്പിസ്റ്ററുമാർക്ക് മലയാളം ടൈപ്പ്റൈറ്റിംഗിൽ പരിശീലനം നൽകുന്നുണ്ടെങ്കിലും മലയാളം ടൈപ്പ്റൈറ്ററുകളുടെ അഭാവം കാരണം ഇവരുടെ പരിശീലനം വേണ്ട രീതിയിൽ ഉപയോഗപ്പെടുത്തുവാൻ സാധിക്കുന്നില്ല. മാത്രമല്ല ഫ്രസക്ടാല പരിശീലനം കൊണ്ടുമാത്രം മലയാളത്തിൽ സുഗമമായി ടൈപ്പുചെയ്യുവാൻ പ്രയാസം ഉള്ളതുമായും കാണുന്നു.

7. മെക്കാനിക്കൽ-ട്രാബുലേഷൻ വിഭാഗം.—ഈ ഡിപ്പാർട്ടുമെന്റിന്റെ ആഭിമുഖ്യത്തിൽ കാലാകാലങ്ങളിൽ നടത്തുന്ന വിവിധ സർവ്വേകളുടെ പട്ടികകൾ തയ്യാറാക്കുന്നതിനുള്ള കാർഡുകൾ പഞ്ചു ചെയ്യുകയും തരം തിരിക്കുകയും പട്ടികകൾ തയ്യാറാക്കുകയും ആണ് ഈ വിഭാഗം ചെയ്യുന്നത്. കൂടാതെ മറ്റു വകുപ്പുകളിലെ സമാനജോലികളും ഈ വിഭാഗം ഏറ്റെടുത്ത് നടത്താറുണ്ട്. രണ്ട് അൽഫാപഞ്ചും മൂന്നു ന്യൂമറിക്കൽ പഞ്ചും രണ്ട് അൽഫാ വെരിഫയറും രണ്ട് ന്യൂമറിക്കൽ വെരിഫയറും ഒരു കാർഡും സോർട്ടറും ഒരു റീപ്രൊഡ്യൂസറും റിപ്പോർട്ടുവർഷത്തിൽ പ്രവർത്തന ക്ഷമമായിരുന്നു. റിപ്പോർട്ടുവർഷത്തിൽ സംസ്ഥാനത്തെ സർക്കാർ ജീവനക്കാരെക്കുറിച്ചുള്ള സെൻസസ് 1981-ന്റെ സോർട്ടിംഗും വൈറ്റൽ സ്റ്റാറ്റിസ്റ്റിക്സ് 1981-ന്റെ പഞ്ചിംഗ് ജോലികളും 34-ാം റൗണ്ട് നാഷണൽ സാമ്പിൾ സർവ്വെയുടെ കറക്ഷൻ ജോലികളും ചെയ്തു കൊണ്ടിരിക്കുന്നു.

പരിശീലന പരിപാടി.—1983-84 കാലയളവിൽ വിവിധ സ്ഥാപനങ്ങളിൽ വച്ച് നടത്തപ്പെട്ട കോഴ്സുകളിൽ താഴെപ്പറയുന്ന പ്രകാരം ഉദ്യോഗസ്ഥന്മാരെ നിയോഗിക്കുകയുണ്ടായി—

(1) ട്രെയിനിംഗ് കോഴ്സ് ഫോർ പ്രോജക്ട് ഫോർമേഷൻ, ഇംപ്ലിമെന്റേഷൻ ആൻഡ് മോണിറ്ററിംഗിന് റൊളും.

(2) ട്രെയിനിംഗ് കോഴ്സ് ഫോർ ഫൈനാനീഷ്യൽ പ്ലാനിംഗ് ആൻഡ് കൺട്രോളിംഗ് 2 പേരും.

(3) പ്രോജക്ട് ഫോർമുലേഷൻ, ഇംപ്ലിമെന്റേഷൻ ആൻഡ് മോണിറ്ററിംഗ് ഇവാല്യൂവേഷൻ ഒരാളും.

(4) വർക്ക്ഷോപ്പ് ആൻഡ് അനൗലെസിയസ് ഓഫ് ബഡ്ജറ്റ് ഓഫ് സ്റ്റേറ്റ് ഗുഡ്സിനും ഒരാളും.

(5) ലേബർ സ്ട്രാറ്റിജിക്സിനും ഒരു ആളും.

(6) മാനേജ്മെന്റ് ഇൻഫർമേഷൻ സിസ്റ്റം രണ്ടുപേരും.

(7) ട്രെയിനിംഗ് പ്രോഗ്രാം ഫോർ എഡ്യൂക്കേഷൻ ഓഫ് ഹെഡ് ഓഫ് ഓഫീസ് ഇൻ ദി പർച്ചെയ്സ് മാനേജ്മെന്റിനും രണ്ടുപേരും.

(8) പി. എഫ്. എച്ച്. ഇ. കോഴ്സിനും ഒരു ആളും.

(9) ഫോർമേഷൻ ട്രെയിനിംഗ് ആൻഡ് മൈക്രോ കമ്പ്യൂട്ടറിനും ഒരാളും.

(10) ട്രെയിനിംഗ് പ്രോഗ്രാം ആൻഡ് റൂൾസ് റഗുലേഷൻസിനും ഒരാളും.

(11) ജനറൽ മാനേജ്മെന്റ് പ്രോഗ്രാമിനും ഒരാളും.

(12) ട്രെയിനിംഗ് ആൻഡ് ഓപ്പറേഷൻ മാനേജ്മെന്റിനും ഒരാളും.

(13) സെന്റർ സ്ട്രാറ്റിജിസ്ട്രിക്ട് ഓർഗനൈസേഷനിൽ വെച്ചു നടത്തിയ 29-ാമത് സീനിയർ സെനിയറിസ്ട്രിക്ടിനും ഒരാളും.

(14) ഗോ ബോൾ പ്രോഗ്രാമിനും രണ്ടുപേരും.

(15) അഡ്വാൻസ് ഡെവലപ്പ്മെന്റ് അഡ്മിനിസ്ട്രേഷനും രണ്ടുപേരും.

(16) ഹെൽത്ത് ആൻഡ് ഫാമിലി വെൽഫെയർ ഓർഗനൈസേഷനും ഒരാളും.

(17) ട്രെയിനിംഗ് കോഴ്സ് ആൻഡ് മെറ്റീരിയൽ മാനേജ്മെന്റിനും ഒരാളും.

(18) കൂടാതെ 24 സെനിയറിസ്ട്രിക്ട് ഇൻസ്പെക്ടർ/റിസർച്ച് അസിസ്റ്റന്റർമാർക്ക് റിഫ്രഷൻ ട്രെയിനിംഗ് കോഴ്സും പ്രസ്തുത കാലയളവിൽ നടത്തപ്പെട്ടു.

റിപ്പോർട്ടുവർഷത്തിൽ പട്ടികജാതി, പട്ടികവർഗ്ഗത്തിൽപ്പെട്ടവരെ തിരഞ്ഞെടുക്കാൻ വേണ്ടി നടത്തിയ സ്പെഷ്യൽ റിക്രൂട്ട്മെന്റ് വഴി 39 എൽ. ഡി. കമ്പയിലറൻമാരെ തിരഞ്ഞെടുക്കുകയുണ്ടായി. കൂടാതെ ഒരു ഡെപ്യൂട്ടി ഡയറക്ടറുടേയും ഒരു അസിസ്റ്റന്റ് ഡയറക്ടറുടേയും തസ്തികകളിലേക്കും തിരഞ്ഞെടുപ്പ് പൂർത്തിയാക്കി.

1983-84-ലെ വാർഷിക ചെലവ് കണക്കു (രൂപ ലക്ഷത്തിൽ)

ഡിപ്പാർട്ടുമെന്റ്: എക്കണോമിക്സ് ആൻഡ് സ്ട്രാറ്റിജിക്സിനും ചിലവ്

| ഇനം | 1982-83 കണക്ക് | 1983-84 കണക്ക് |
|---------------------|----------------|----------------|
| പദ്ധതി ചിലവ് .. | 1,09,79,125 | 2,34,69,780 |
| പദ്ധതി ഇതര ചിലവ് .. | 1,66,96,473 | 1,17,97,371 |

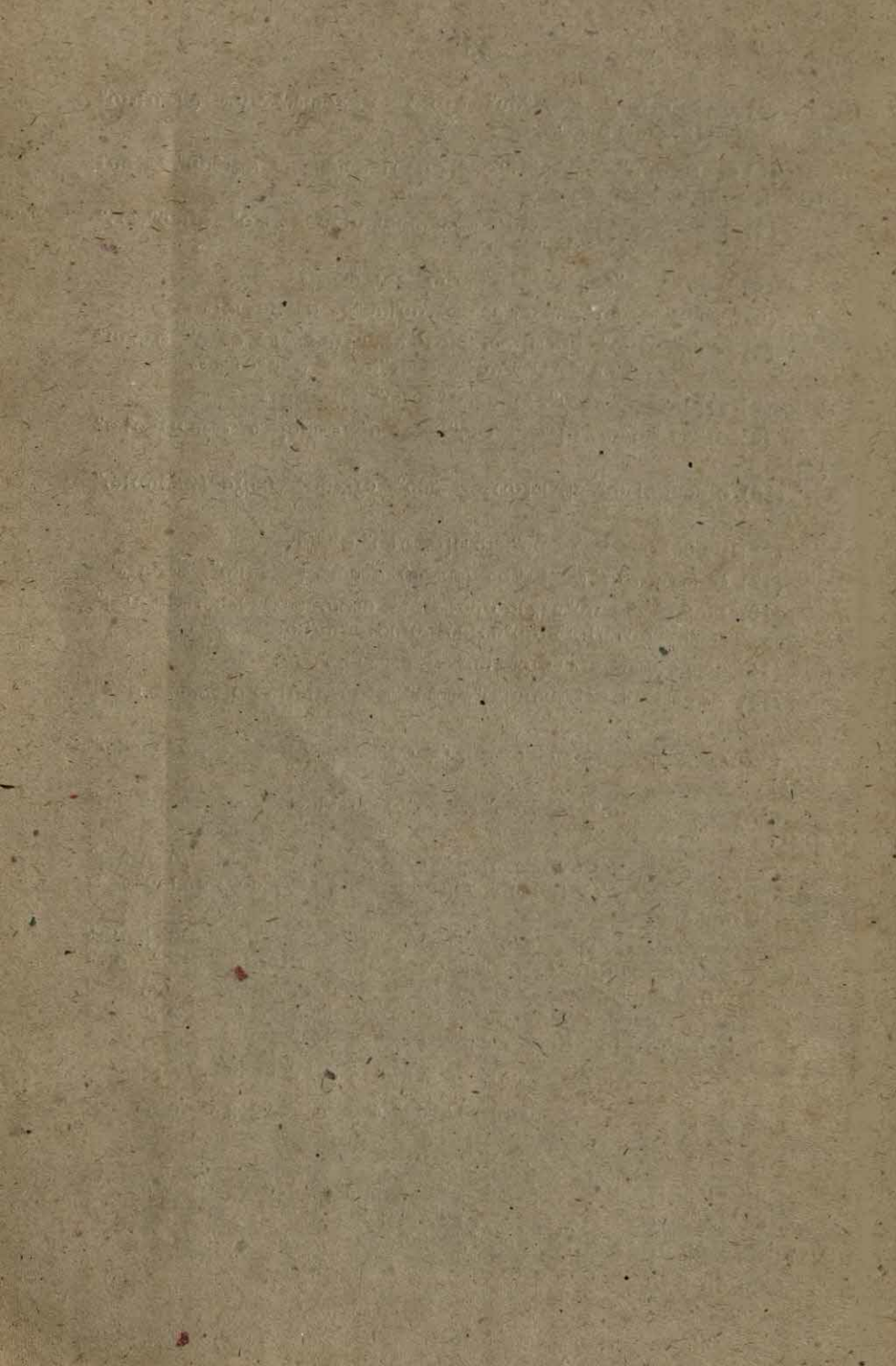

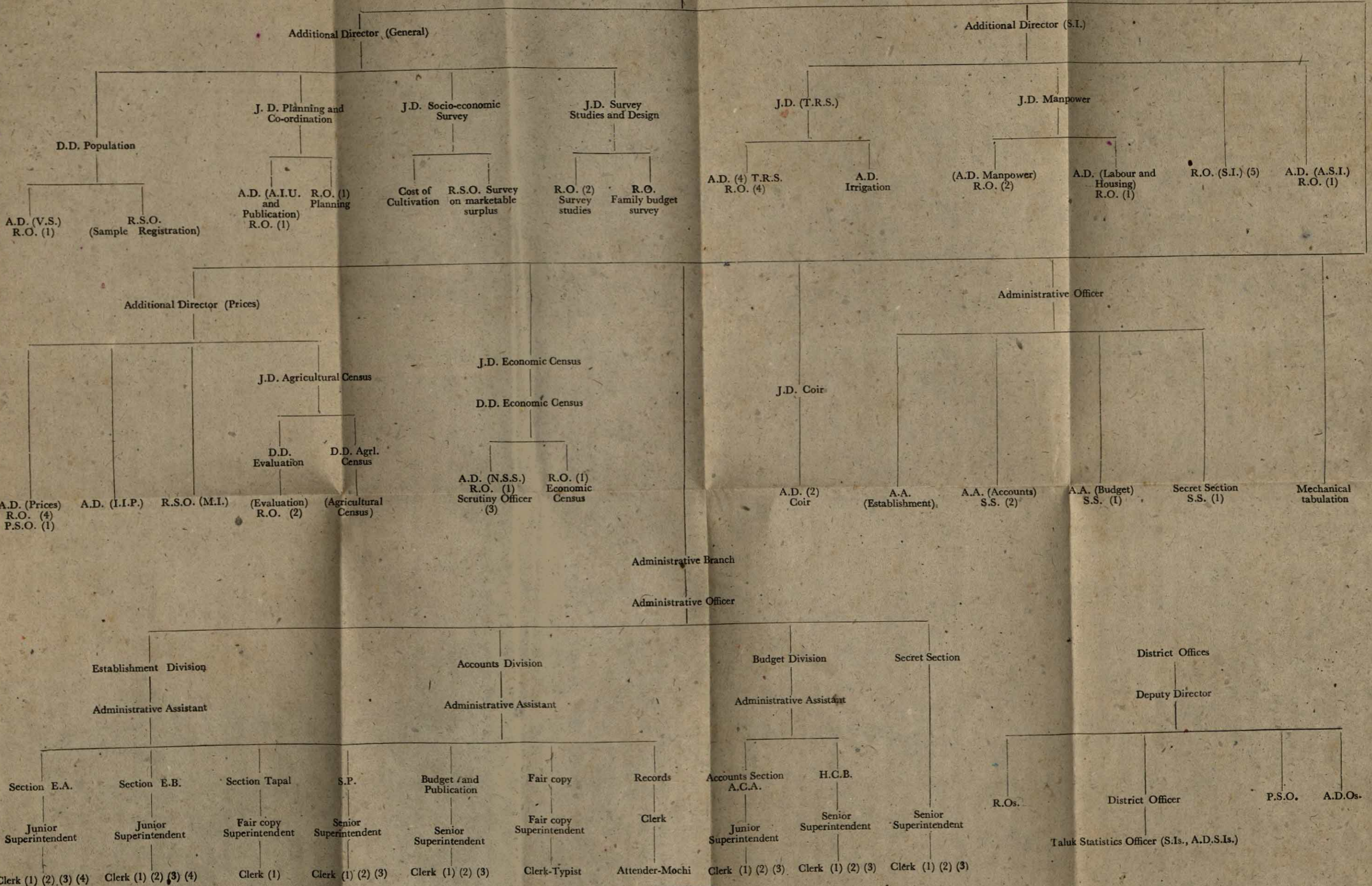

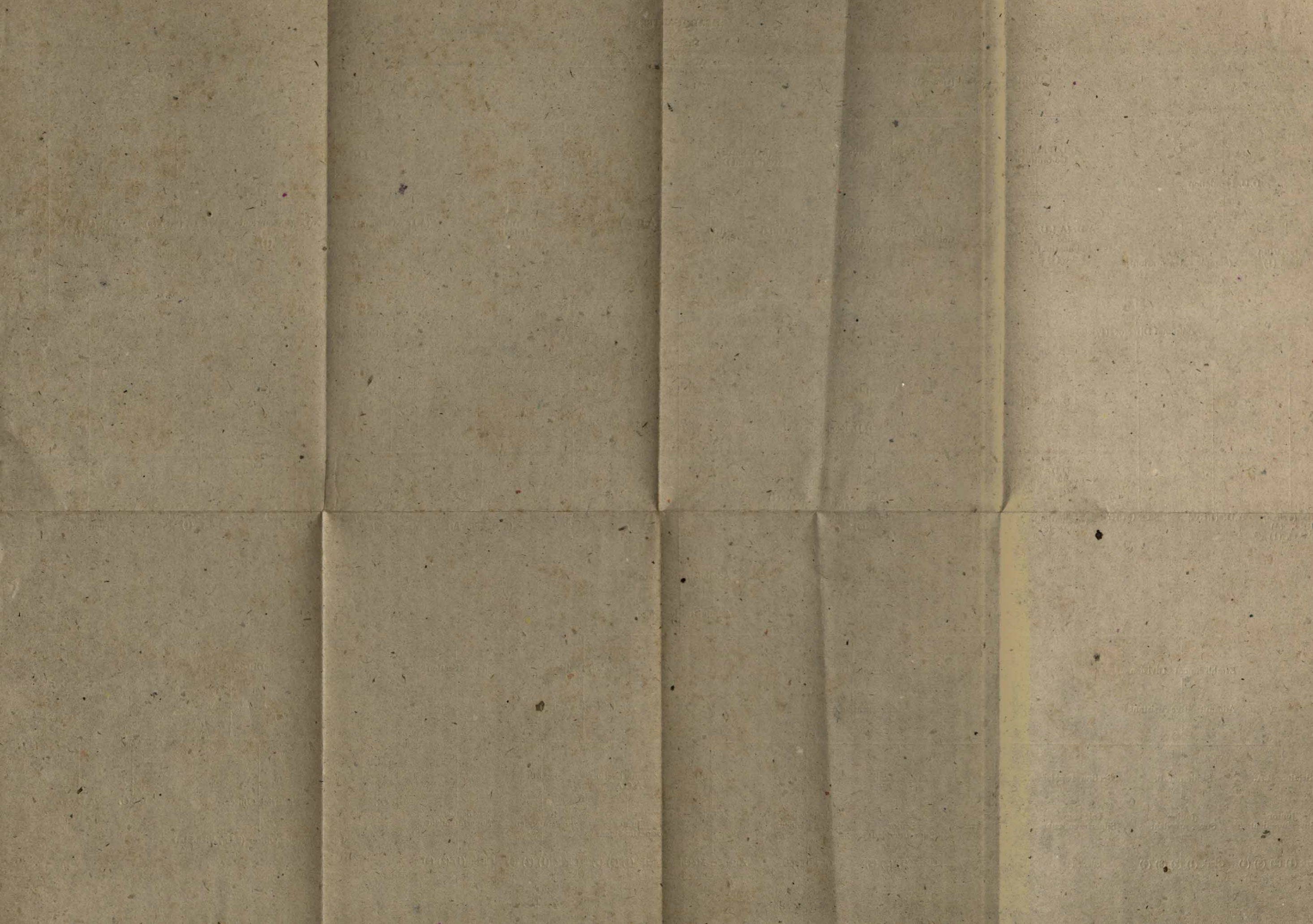

NAME OF AGENTS (Continued from Table 1)

131. Elsamma Joseph, Proprietor, Priya Stores, Thodupuzha.
132. T. Kanaran, Santha Stores, Court Road, Tellicherry.
133. K. Thirivikraman Warriar, National Book Stall, Kayamkulam.
134. V. Ayyappan Nair, Devi Book Stall, Kattakada, Trivandrum.
135. Executive Secretary, Kerala Cardamom Growers Union, Giri Bhavan, Vandanmettu, Idukki.
136. Papees Book Stall, Edodi, Badagara, Calicut.
137. V. Sankarankutty Menon, S. M. Book Stall, Irinjalakuda.
138. Royal Agency, Camp Bazar, Cannanore.
139. P. H. Syed Muhammed, Janatha Book Stall, Opposite K.S.R.T.C., Changanacherry.
140. K. A. Indira Devi, Book Centre, Y.M.C.A. Road, Kottayam.
141. K. R. Muraliedharan, Chandra Press & Book Depot, Haripad.
142. N. Kumaran, Proprietor, Kumar Printers, Ottappalam.
143. N. Elsy, Proprietor, Pitmans Commercial Institute, Sasthamangalam, Trivandrum.
144. M. J. Ponnamma, Book Seller, Krishna Mandiram, Kappil Mekku, Kayamkulam.
145. V. N. Gopinathan, Ayithara Puthen Veedu, Venniyoor, Trivandrum.
146. Manager, Deshabhimani Book House K.S.R.T.C. Bus Station, Alleppey.
147. T. Muhammed Husan, Vadakke 'anayullathil Parambil Thiruvil, Ezhamkulam, Quilon.
148. M. K. Sumathy, Proprietor, Wynad Book House, Down Bazar, Manantoddy.
149. G. Velappan, Aeyus Books, College Road, Pathanapuram.
150. R. Krishnan Nair, Malaya Printing Works & Books Stall, Attingal.
151. P. Bhramhanayakom Pillai, Jayashri Stores, Nedumangad, Trivandrum.
152. K. K. Pavithran, Rckha Stationery, Books & Pen Dealers, Court Road, Tellicherry.
153. N. X. Varghese, Law Book Sellers, Kadavantra, Cochin.
154. V. Mohammed Ali, Amina Book Stall, Manjeri.
155. K. Pazhanimala, Students Corner, Alathur, Palghat.
156. K. Lalitha, Bharat Publications, Ottappalam.
157. James Lukose, Cherupushpam Book Depot, Palai.
158. M. S. Gopalan, M/s B.B.S., Books, Kottayam.
159. Thomas Mathew, Aby Nivas, Service Bureau Book Stall, P.B. No. 2, Kufarakom P. O., Kottayam District.
160. N. V. Yagna Raman, Proprietor, Swamy Law House, Dwaraswamy Iyer Road, Ernakulam.
161. Alex Abraham, A. One Book House, Kottayam.
162. E. K. Sadasivan Sastry, Students Book Centre, Shertallai.
163. Vidyarambham Publishers, Mullakkal, Alleppey.
164. H. Subrahmanian, Santhosh Book House, Trivandrum.
165. M. I. Itty, Aroma Book Stall, Mavelikara.
166. Radhakrishnan R., Proprietor, Rehana Book House, Oachira.
167. R. Indira Bai, Proprietor, Pusthakasala, Alleppey.
168. Abraham Varghese, S. V. Press and Book Depot, Changanacherry.
169. P. K. Madhavan Nair, Books and Periodicals, Trivandrum.
170. Smt. Girija Muthukrishnan, Proprietor, S. T. Reddiar and Sons (Quilon), Main Road, Quilon.

NAME OF AGENTS (Continued from inner cover).

95. M/s D. K. Book Organisations, 74-D, Anand Nagar (Inderlok), Delhi-110 035
96. P. R. Dilipkumar, Asok Trades, Market Junction, Kottarakara.
97. R. Viswanathan, Viswanatha Stores, P. O. Chelakara, Trichur District.
98. M/s Vijnan Bhavan Book Stall, Publishers & Book Sellers, Kayamkulam, Alleppey.
99. N. Krishnan Nair, Edupadickal Puthen Veedu, Kattakada P. O. Nevyattinkara Taluk.
100. K. Mohanan, Proprietor, S.N.V. Press & Book Depot, Kottarakara.
101. M/s Students Centre, Ottappalam.
102. T. G. Jacob, Pavor House, Inchavila, Perinad, Quilon.
103. K. Ali, Ali Stores, Badagara.
104. C. Parameswaran Nair, Ceepees Books & Periodicals, Kaithamukku, Trivandrum.
105. K. C. Balan Nair, Book Centre, Opp. B.E.M.P. High School, Tellicherry-1:
106. P. Mahadevan Pillai, M. S. Book Depot, Main Road, Quilon.
107. N. G. Raveendranathan Nair, Rajasree Trades, P. P. Road, Perumbavoor.
108. M. Subhain, Students, Stores, Book Seller, Kesavadasapuram, Trivandrum.
109. M/s Jyothi Book Centre, Round West, Trichur.
110. M. P. Rajendran, M/s Gift House, Convent Road, Badagara.
111. A. P. Thankappan Nair, New College Book Stall, Book Sellers, Moovattupuzha.
112. P. Hamza, Premier Book Stall, UP-hil, Opp. Government Hospital, Manjeri Road, Malappuram.
113. P. R. Rajasekharan, Sree Lakshmy Vilasom Book Depot, Broadway, Ernakulam.
114. K. T. Varkey, Sam Agencies, Ponkunnam.
115. R. Radhakrishna Pillai, Kailidukkil Veedu, Chadayamangalam.
116. K. Vasu Pillai, Malloor Mani Mandiram, Kanjiracode, Kundara, Quilon District.
117. N. Bhoothalingam Pillai, Swamy Book Centre, Opp. Ayurveda College, Trivandrum.
118. V. Ramakrishna Pillai, Proprietor, Raja Stores, Karunagappally.
119. N. E. Balakesavan, Modern Book Centre, T. C. 26/1599, G.P.O. Junction, Trivandrum.
120. Proprietor, Book Stall, S. M. Street, Calicut.
121. R. Velappan Pillai, Proprietor, Santha Book Depot, C.C.S.B. Road, Alleppey.
122. A. Narayanan Nair, Retired Deputy Secretary to Government, Block 1 (Upstairs), Santhinagar, Trivandrum.
123. S. Parameswaran Namboothiri, Saradhi Book Dealers, Kottayam.
124. M/s Parishat Book Stall, Court Road, Manjeri.
125. M. M. Job, Book Centre, Ottappalam.
126. M/s General Papers, Paper, Books & Stationery, Court, Road, Perinthalmanna.
127. K. A. Mathew, S. H. Book Stall, Pandalam.
128. M/s Guru Book Stall, Palayam Road, Calicut.
129. M/s Sahitya Pravarthaka Co-operative Society, Proprietor of National Book Stall, Kottayam.
130. A. Sreedharan, Kottuvallil Veetil, Cheravally Muri, Kayamkulam.

NAME OF AGENTS—(Continued from outer cover)

48. P. K. Chacko, Proprietor, Peekaycee Trades, Kottayam.
49. Managing Director, National Book Agency (P) Ltd., Calcutta.
50. M/s Janatha Book Stall, Near PMG's Office, Trivandrum.
51. Secretary, Govt. Servant's Co-operative Society Ltd., No. A 208, Alleppey.
52. Manager, St. Thomas Press, Palai.
53. The National Stores, Cannanore.
54. K. Kunhambu, Bharat Printing Press, Kanhangad (P.O.) Cannanore.
55. N. Chellappan Pillai, Narayana Press & Book Stall, Attingal.
56. Koshy P. John, Vidyarthi Mithram Press & Book Depot, Kottayam.
57. Y. Habeebulla, Proprietor, New Book Centre, Near Collectorate, Quilon.
58. Vijaya Kumar Jain, Prabhu Book Service, Gurgoan, Hariyana.
59. Haji Abdul Rahman Sait, Merchant, Kesavadasapuram, Trivandrum.
60. M. Balan, Manager, City Book Stall, R. S. Road, Ottappalam.
61. K. Kunjiraman, Manager, Jaya Stores, Vazhuthiacaud, Trivandrum.
62. P. N. Narayana Pillai, M. N. Printers, Adoor, Quilon District.
63. V. M. Noohu, Book Seller, Ansari Book Stall, Nilamel.
64. A. Narayanan Potti, Book Seller, Near Civil Station, Quilon.
65. G. Prabhakaran Nair, Manager, Premier Book House, Moovattupuzha.
66. Manager, Desabhimani Book House, M. G. Road, Trivandrum.
67. K. V. Devassy, Manager, Perinthalmanna Printing Works, Perinthalmanna.
68. K. Bhaskara Pillai, Prahla Book Depot, Attingal P. O.
69. K. A. George, Proprietor, Students Stores, 74/XII, Sub Jail Road, Alwaye.
70. V. K. N. Pillai, Polayil Veedu, Manayilkulangara, Quilon-12.
71. V. Gopinathan Nair, Book Seller, Kacheri Junction, Nedumangad.
72. A. Poornambal, Proprietor, Bhagya Enterprises, M. G. Road, Trivandrum.
73. M. C. Cheriyan, M. C. C. Book Depot, Chengannur.
74. M/s Radha Stores, Shoranur.
75. A. T. A. Mustafa, Mustafa Book Company, P. O. Payangad.
76. S. M. C. Babu, Babu Brothers Book Depot, R. S. Junction, Alwaye.
77. P. C. Cheriyan, St. Mary's Press & Book Depot, Changanacherry.
78. K. J. Cheriyan, Manager, Victory Book House, Muvattupuzha.
79. R. Radhakrishnan Nair, Proprietor, Modern Books, Near Boat Jetty Road, Quilon.
80. Smt. K. Thankamma, M/s M. G. Book Stall, Kottayam.
81. M. A. Joseph, Proprietor, House of Knowledge, Publishers & Book Sellers, Round South, Trichur.
82. V. Krishna Iyer, Retired R.T.O., T.C. 18/201, Valia Chalai, Trivandrum.
83. M/s New Ladies Fancy Centre, Mannarghat, Trichur District.
84. T. V. Thomas Panicker, Indu Book Depot, Angamali P. O., Ernakulam District.
85. M. M. Varghese, Proprietor, Book Centre, West Nada, Guruvayoor.
86. K. J. Raphael, Santha Book Stall, G. B. Road, Sultaupet, Palghat.
87. M/s Asoka Book Agency, 2/27, Roopnagar, Delhi.
88. M/s St. Joseph's Book Stall, Convent Square, Alleppey.
89. N. Sadanandan, Proprietor, Sadananda Printers, Publishers & Book Sellers, P. O. Alathur, Palghat.
90. K. R. Sukumaran Nair, Sukumar Book Stall, T.C. 23/652, Thampanoor, Trivandrum.
91. V. G. Abraham, St. Thomas Press & Book Depot, Kozhencherry.
92. P. Aravindakshan, Book Seller, Near Post Office, Kottakkal.
93. P. Vasu, M/s P. V. Book Sellers, Stationeries & Book Binders, S. M. Street, Calicut-1.
94. George Avokaran, Manager, Janatha Stores, College Road, Trichur-1

**LIST OF AGENTS APPOINTED FOR THE SALE OF
GOVERNMENT PUBLICATIONS.**

1. J. S. Paul and Sons, Cannanore.
2. G. Vital Prabhu, News Agent, Manjeswar.
3. M/s K. R. Brothers, Calicut.
4. M/s Moulavi Book Depot, Kasargod.
5. Kottayi Gopalan, Tellicherry.
6. M/s Touring Book Stall, Calicut.
7. M/s K. P. Ahammed Kunhi & Bros., Cannanore.
8. M/s George Press, Ottappalam.
9. M/s Pallipat Stores, Irinjalakuda.
10. M/s St. Joseph Press, Perinthalmanna.
11. M/s Travancore Law House, Ernakulam.
12. M/s P. K. Brothers, Calicut.
13. M. V. Johnson, Law Book Seller, Near Civil Courts, Tellicherry.
14. Manager, Higginbothams (Pvt.) Ltd., Trivandrum.
15. M/s Current Books, Publishers & Book Sellers, Trichur.
16. M/s Educational Supplies, Book Sellers, Publishers & Printers, Palghat.
17. M/s H & C Stores, Dealers in Books, Kunnankulam.
18. Manager, Reddiar Press & Book Depot, Trivandrum.
19. K. Parameswaran Pillai, Stamp Vendor, Pulimood, Trivandrum.
20. M/s Educational Supplies Depot, Trivandrum.
21. M/s Jayachandra Book Depot, Chalai, Trivandrum.
22. S. Subramonia Iyer, Book Seller & Stamp Vendor, Kazhakoottam, Trivandrum.
23. N. Parameswaran Pillai Alummoodu Veedu, Stamp Vendor, Kottarakara.
24. S. Krishna Iyer, Stamp Vendor, Ayurveda College View, Trivandrum.
25. N. Neelakanta Iyer, Stamp Vendor, Padmavilasam Street, Fort, Trivandrum.
26. Manager, K. V. Press & Book Depot, Main Road, Attingal.
27. K. Bhaskaran Nair, News Agent, Trivandrum.
28. Proprietor, Kerala Book House, Cranganore.
29. K. K. Raghava Menon, Popular Book Depot, Cranganore.
30. C. M. Book Stall, Publishers, Parayil, Kunnankulam.
31. A. Jose, Proprietor, S. V. Press and Book Depot, Neyyattinkara.
32. N. Paramanandam, Proprietor, Ambika Press and Book Depot, Neyyattinkara.
33. The New Order Book Company, Ellise Bridge, Ahmedabad.
34. M/s Pai & Company, Broadway, Ernakulam.
35. S. Hariharakrishna Iyer, Vinayaka Book Stall, Pazhavangadi, Trivandrum.
36. K. P. Gopalan, Swaraj Book Stall, Court Road, Quilandy.
37. Ambat Sekhara Menon, Proprietor, Menon Stores, Chittur, Cochin.
38. M. I. Abraham, News Agent & Book Seller, Punalur.
39. K. G. Thomas, K. V. Book Depot, Chengannur.
40. C. L. Joseph, National Stores & Book Sellers, Thana, Irinjalakuda.
41. N. Krishna Moorthy, Merchant, Manantoddy.
42. T. I. Joseph & Sons, Prakasam Press & Book Depot, Irinjalakuda.
43. P. Radhakrishna Pillai, Sivavilasom, Kizhakkekkara, Kottarakara.
44. Vidyardambham Press & Book Depot (P) Ltd., Mullakkal, Alleppey.
45. K. S. Kumara Pillai, Sreekumar Stores, Nedumangad.
46. E. K. John, Stamp Vendor, c/o Popular Trading Co., Kottayam.
47. Secretary, Co-operative Printing and Publishing House Ltd., No. 736 (Mahatma Press) Townhall Road, Trichur.

527